京城日報
夕刊　二月二日（木）
發行所 京城府太平通一丁目 京城日報社

兩總裁を陣頭に 舌戰の幕おとさる
田中政友會總裁先づ出馬し 夫れ〴〵激戰地へ

【東京電話】總選擧に當たつて政、民兩黨は自黨候補者の同志打を避けるため地盤の協定、候補者の整理に努めてゐるが一月末において一先づ第一次の候補者公認を發表しすでに一日後には政友百四十名、民政百三十名を公認し終り第二次の公認詮衡に入つた、兩黨ともその當選議員の數については政友會は二百三十名以上獲得を確信し民政黨も二百二十名以上を確信していよ〳〵來る四、五日を期して田中政友、濱口民政兩總裁はそれ〴〵東京大阪の陣頭に乘出しそれと前後して政民兩黨の幹部は手分けして激戰地に向け出發し全國的舌戰の幕は切つて落されることになつた

本黨系候補を 叩きおとす目算
四十名は下らないと 民政側多寡を括る

【東京電話】民政黨の前議員總數二百二十三名中本黨系は五十七名で約二割五分強を占めてゐるが政府側と政友會では特にこの方面に壓迫を行ひ結局二十八名位に叩き落とす成算とつたへらる、然し民政黨側の調査によれば勿論大部地盤を荒されてゐる關係もあるが多數は相當確な地盤を有してゐるからたとへ減じても四十名以下に落ちることは到底あるまい、即ち如何に干渉壓迫を被つても民政黨の當選議員數を二百二十名とし其の二割を下ることはないと稱してゐるが果して如何なる結果を見るか興味ある問題である

立すくんだ 佛教側の候補者
正式に名乘上げた者は まだ一人もない

【東京電話】佛教聯合會では今回の總選擧を機會に政治界に進出し淨化政策の確實を期すべくすくなくとも十數名の公認候補者を擁立せんとし着々準備を進めて居たが或る方面にては右佛教聯合會の候補者の出現を喜ばず過般來關係諸方面にて發表せる選擧無關係の聲明もまた或る方面の意をうけて大谷光演師が策動せんとするの策によるものなる如く結局指角ものになりそうであつた佛教候補者も彼これ立ちすくみの狀態を呈し同時に大谷光演師の遊説もまた果してどこまで實行せらるゝか疑問で ありすくなくとも佛教系候補者の數は擬似の豫定よりも減少すべき見込であるなほ目下のところ佛教候補者として正式に立候補して居る者はまだ一人もない

後藤子大連へ
二日朝奉天發

【奉天二日發】後藤子一行は二日朝七時二十五分奉天發列車にて松岡滿鐵副社長と共に大連へ向つた

後藤子日程

【ハルビン一日發】後藤子一行は午後一時五十五分發九時九分長春着、十時三十分長春發大連に向ふ豫定である

色眼鏡なしの 各派當選率
第三者の立場で見た 司法省側の觀測

【東京電報】選擧の勝敗の別れ目が天下のわかれ目とあつて政府與黨および民政黨では夥しい候補者を擁立して必死戰鬪を期してゐるが內務省および民政黨幹部等が今日まで夢見てゐる當選率は第三者から見るときは大に誇張があり司法省側では豫て從來の經驗を基礎としかつ地方政情の變化などに鑑み大體左の樣な觀測を下してゐる

△政友會　二百十三名位から二百二十名位
△民政黨　百八十三名から百九十名以內
△無産黨　勞農、社民、日勞の四派無産黨全部で五名乃至八名
△同志會　七名位
△中立　二十名內外

立候補前の 推薦狀で一悶着
小川鐵相が出した 竹內友次郎氏の依賴狀

【甲府電報】甲府市[illegible]自治[illegible]聯盟は三十一日小川鐵相から同市出身の竹內友次郎氏を推薦する旨の依賴狀が來たが右は鐵道大臣官舍小川平吉と記された封筒にしたゝめてあり候補者の立候補前の推薦として問題となつた

僕は知らぬ 調べて見やう
小川鐵相語る

【東京電話】右につき小川鐵相は

遞信局長の椅子に始めて納つた山本新局長

選擧漫談
東京 一記者

スパイといへば過般北七條丸の內ホテルで開かれた民政黨の總選擧實行委員會に日比谷署の高等係がボーイ姿にばけて入り込んださわぎがおこり、民政黨本部へもスパイが入り込んで候補者公認の內容を得たパムフレット擁護への手配をしたらとの評判があつて本部では血の氣の多い小泉又次郎君など承知せずカン〳〵になつてどなりちらしてゐる。トド會議室に張りだしたビラにいはく『スパイに注意すべし諸君』と。

◇

一家政府黨の方を見ると非政黨閣僚、鈴木內相、水野文相、望月遞相、貴族院議員として頑張りそれに川崎卓吉、杉田平一、樋口誠康、有松英義、鵜澤總明、大塚惟精、竹越與三郎、望月圭介、大久保利武、名倉の貴族院議員があり、外相である田中男爵、南弘の兩君が貴族院から轉出して來てゐる。これが金權、政權、あらゆる武器を備へて野黨復讐の譏をこらす。これではとても大手で議會に臨むこと知れきつた話で、この結末は混戰どころか亂鬪になりはせぬかなど老巧頭の間にひそかに心配されてゐる。

◇

かうなつてくると既成政黨の既成人物で、もうわしの出る幕でもあるまいと隱退の決意をした老人連中でもソロ〳〵したつをはひ出して來るやうになつた。老人組

から隱退するのは、する方もさせる方も無理で總選擧が普選になつて勢はかはつたからひつ込むべしともいへるが、しかし誰がかはつたから老後の思ひ出にこの際にかりをつとめて見やうなど老人には望ありそうな功名心、そこには淺ましい見方をすぎるとこうたといへばうではないか。といつた老人に盛り諸、大養毅、高橋是清、鳩山和夫等の議員だけとなつてゐる、山本達雄、小久保喜七、關直彥も、小松謙次郎等のこれに次ぐする老人組といふてよい。それをしもたわろかぬのは高橋是清氏の中で最後から隱退を決意して中の一人、これはもうスッカリ色氣を失つて居るが、元田肇、大養木堂等に至つてはやむなくんば隱退をといふとしたがもとなど踏み

まつて居てもよい位には考へて居り、選擧民がやいやいかつぎ出せばソイその氣にもなる。隱峰老は先般の選擧にまるで冠氣を失ひ隱退の決意だけはかためたけれど、現に病氣といふではなし、本人が出ることになれば當選に疑ひないのであるが本人の方では斷る。めたい腹で居るし、選擧民として、もこの際新候補者を立てたくもなしといつたわけで三方御方の摸索ではやはりもう一度老人をして出馬を煩はしめねば收まらぬ勢いとなつてゐる。

◇

◇ 老翁かくらして龍を決し出る、其他の傳家は大養毅氏等の隱退もかしてゐる。なかなかに大御所は老翁かくらして龍を決し出る

山林新規豫算は 臨時議會に提出し度い
木關問題は解散で一頓挫の姿
園田山林部長語る

園田山林部長は內地出張中であつたが一日夜歸城二日から出勤してゐるが左の如く山林關係事項について語る

明年度の新規事業である砂防工事の年度短縮による增額五十萬圓森林鐵道敷設費八十萬圓について山林部は追加豫算として特別議會に提出し度い希望だが、如何なる程度のものまで特別議會に提出する方針になるか、其の方針が決定せぬと何んとも言へぬ、尤も森林拂下げに要する費用などは一月三十一日が受付締切りで、新年度早くから支出を要するから當然特別議會へ提出を見る事になる筈である。木關問題は拓林省、朝鮮總督府及關東廳三者の協定は出來たが、政府部內にも種々な意見があり、直に其れに決定するか否かは疑問で、議會も解散になつたから今の所一頓挫だ、惜し

實施 の場合は朝鮮は內地に統一された稅制で課する事になるから、內地では大造林計畫を樹立したから朝鮮にもといふ說はなり立つ。實を言ふと朝鮮の方が一足先に進んでゐる、朝鮮では年々七十萬圓の補助を支出して三億萬本の苗木を配付してゐる、しかし造林の根幹は天然林の保護を大眼目とせなければならぬ、それには燃料問題緑肥問題があり、燃料問題は溫突の改善を主要なる緑肥問題は緑肥栽培によつて山を荒さぬ樣にする事などである、また森林主事を配置して森林 を保護する事は効果が多いので、現在三分の一しか配置してゐない森林主事を充實させて行き度い希望である

相愛會の決議

【東京電報】相愛會は左の決議を行ひ關係當局に陳情するに決した

決議
一、中華民國の反省を求む
一、調査の結果外務當局、朝鮮總督府並に貴衆兩院に建白書を提出すべし

初登廳の 山本新遞信局長
審議室から第一線へ乘出し 局長の椅子に納まる

山本新遞信局長、東京から歸城してすぐの二日午前十一時、局長用のハドスンにのつて遞信局に乘りだしたその顏や愉快さは面上に躍る、意氣揚々たる新局長の顏色が語つてゐる。……

◇……**蒲原** 前局長との事務の引つぎがこつそり行はれてから、各課長その他局內の高等官に面接して訓示、そこへプーツと午砲のサイレン、さて午後は何にするかを知らせの手にするかと、新局長の椅子に納まつた新局長の談

『遞信畑はこんどはじめてである併し法制局に十年居る間に遞信省の法令はよく知つて居る、蒲原氏も本省郵便課長時代に

◇……**郵便** 事務の增員に關して法制局に來られたので、その時來先輩として交際して居る遞信畑の仕事は數理に根據をおいたものなので、その關係法制の審議も內部關係までにわたるのでそんなかゝはりから遞信事務も少しは知つて居る、行政官廳には大學卒業後內務省に奉職してゐたのではじめてではないつもりである

◇……**行政** よりも早く內地府時代から他の

立候補者ぞく〳〵屆出づ
一月一日までの調査

【東京電話】一日の立候補屆出者の如し

坂本藤八	政	（新）	宮崎
水谷甚作	一	（一）	宮崎
江藤榮吉	中	（前）	鹿兒島一
兒玉寬良	民	（前）	鹿兒島二
永田良吉	政	（新）	鹿兒島三
太田黑彥八	民衆	（新）	長崎
宇和川濱瑞	中	（新）	長崎一
尾崎行雄	革	（前）	三重二
眞鍋儀十	民	（新）	德島
中川原直機	政	（新）	青森一
北山一郎	政	（元）	青森一
堀合由己	民	（新）	岩手二
中塚榮次郎	民	（新）	新潟二
清水行之助	中	（新）	福岡四
野村嘉六	民	（前）	富山一
寺島權藏	民	（前）	富山一
石射文五郎	政	（元）	福島二
林平馬	民	（新）	福島二
堀見清	政	（新）	京都一
海野數馬	民	（新）	靜岡
木田恒之	民	（前）	長崎
池田龜正	政	（新）	秋田
鈴木安孝	政	（新）	秋田
夏和松五郎	勞農	（新）	東京
田中義達	民	（一）	滋賀
白濱松之助	日勞	（新）	山形

東鐵副理事長ラ氏復職

【ハルビン一日發】東鐵副理事長を辭任すまいと思はれた反政府派の一派でランエウイッチ氏は突然として辭任しモスコーより歸任し東鐵副理事長に復職した、氏の歸任は適當なる後繼者なきと、氏の對北京政策が幹部派に認められた結果であると。

南露の革命否認
駐獨露大使が

【ベルリン一日發】當地駐箚ソビエート露國大使は南部ロシヤに革命勃發すとの噂を否認し同時に米露間の利權交涉を阻止する目的で非常に無根の報道が行はれてゐると述べた。

鮮米買上も要求した
審議室で山本氏語る

新任遞信局長山本犀藏氏は一日夜歸城二日は午前中總督府審議室に初登廳したが米穀問題について語る

第二條を施行する事は承認の旨政府に回答したが朝鮮米買上の事は今後買上ぐる際には朝鮮米も加へて欲しいと要求してあるといつてゐる所から見ると昨一日報知紙に掲載された鮮米八十萬石買上げの時價を認めずと政府が聲明してゐるので、當然鮮米三萬石買上げは早急に實施されず自然朝鮮米買上げの望はないものと見られてゐる

と關係してゐるし、近來は航空事業ラヂオなどの發達でますます內地との接觸を近くする事であらう、電氣の問題がやかましくなつてゐるが電氣事業の急務な發達に對して法令も完備してゐない樣なので、是等にも充分力をつくしたいものである

佐世保青島線復舊

一月十九日來佐世保、青島間海底線不通となつたので青島方面電報は東京無線の媒介にて青島無線と交信してゐたが二月一日午後海底線全通とともに二日から無線連絡を廢止した

訂正

二日附本紙第一面遞信局長就任の記事中松本、矢野兩氏の經歷とあるは「松本氏の經歷」と訂正す

神宮參拜

（一日）咸興千百七人內譯內地人一〇二四人朝鮮人七一人支那人四人歐米人二人國體三人中等學校生徒七人南米倉町青年團十一人京町青年團十一人

會

蒲原前局長設宴 蒲原前遞信局長は三日午後四時から朝鮮ホテルに官民多數を招じ退官の挨拶をなす

人

◇志賀潔博士（城大醫學部長）カルカッタの熱帶醫學會より卅一日
◇小林晴次郎博士（城大教授）同上
◇前田康行氏（城大教授）ドイツに留學中同じく歸鮮
◇三井榮長氏（殖産局技師）二日朝京城へ
◇山本遞信局長（二日朝十時四十分、局員數名を隨へ、新任報告の爲め朝鮮神宮へ正式參拜した）
◇坂本由藏氏（榮山浦朝鮮纖維會社專務）一日午後七時四十分入城
◇杉山丸石商會京城支店長 二日來京城より歸城
◇澤田重氏（帝國麥酒京城出張所主任）神戶同社支店より京城出張所主任として二十日着任新任挨拶の爲二日本社來訪

藥和ウケわ

日本語を滿洲國信號用語に編入することはきまつてゐる。しかし外國語の解釋日本語が統一されてないので全日本語で統一することはでにはと。

◇

覺米と電報と何の關係がある、とから山本遞信局長が移へたのかも知れないですとこちらから朝鮮と選擧と何の關係があるとやつて見るか。

◇

普選は政戰ではないさうだ、金戰だそうだ、銀隆政黨にも一金一はあるさうだ、金さへあれば勝つさうだ。

◇

稅制整理は昭和四年度からとなつて

劍俠艶魔
（百二十四） 渡邊默禪
磯の血吹雪

その時颶波の三艘艦は久助のためとまを打かけたおもて（舳と艫）の間のなかにある艙路へ無理に押込められたまゝ艫の艙と艪を座して宿命の手のいかに頭上に落ちて來るかを待つてゐた。すると、艫と小かめ（魚類を生洲にして置く艙）の上でドタバタと板子を踏み鳴らす足音、久助の聲響と捕方の怒號とが激しくもつれ合つて、船艙がゆら〳〵と動いた。かと思ふ間に嫁を殺せ〳〵と供鳴る久助の聲、どうやら下手に組伏せられて足蹴にでもされる樣子。

『も早萬事休す。甘んじて捕縛の身となるであらう。たゞ默てが身を苦しからぬやうに』

『爺はかう思つて觀念の目を瞑つたと、すぐにも闖入して來なければならぬはずの捕方が、どうしたのか俄にばた〳〵と艫から飛降りる氣配、續いて苦をまくり、艙の見をすると、近くの干潟に驟然とした離たけび、黑い人影が月下に亂れ合つて白刄の風を渦まかせてゐるさなか。その耳を掠めて久助の斷末に充な呼び。

『御前さま、御前さま、來てゐ來たぞ、やつと來ましたぞ、私に離べえ打ちくさるのを止めて、あたふたと引つ返していくから、ハテおかせえと悶つたらあれだ〳〵ホウやつてる〳〵。誰だなア、鳥居樣か、それとも中村樣かな。おら二人だ〳〵』

『む、斬り合せてくれたのう』廓は思はずめり〳〵と苦を破つない

『む、この奴等は幡随院へがありさうだ。さ、來い有難く艫を扱けて大窓の中からぴたりと龍眼に力

火、飛び込んで小手を斬り、吼先を返しに喉を一突き、ボンと飛びの込んで―隙をねらつてゐた新十郎の槍先がズンと肋に來た。がちりん！槍の柄をはねかへして刀は一閃の光りを變いて直に敵の頭上へ―二人は前後してドシンドシンとたふれた。さしもの猛者忠寬は自家獨得の突でやられ、新十郎はあまり大事をとつた爲に敗れた。二人をたふしてくるりと身をひるがへつて殘る敵の一方の安兵衞は難なく死から救はれた。

このゲームが早く片づいた爲に彼の弥吉の縋鉾は、ほとんど旋風のやうな迅さと唸りと臨刀とをもつて敵を一蹴し、木の葉を吹き飛ばすやうにはたく〳〵と斬つて捲くつた。

それが迷ひであつた、水府流の極意はこの『迷ひ』を打つにある。○隙一髮○や、つといふ氣合もろとも勇吉の劒は電光石火り氣味に斷へ中段にかへた

を上段闘から

其の後には、背を向け合つて佐久間安兵衞が一四人の捕方と相對し、自分を上段にかぶつてにらみ合つてゐた。向ついて垂刀の鋒へた彼が、圓陣所吉の身體を斜構として闘ふことは、非常の捷速であり强味であつた。

勇吉の後には、背を向け合つて

ソボロ助廣の銘刀は、新たに鎺の流れて一層の冴えさを加へ、金剛夜叉の如き勇吉の手せ光々と光つてゐた。聊けば必ず血。天下獨步水府流――一刀流と雖陰流と合流水戸肆嘯流四流のうちの一つ――の達人と鐵島肆島流のチャンピオンそれに槍術においては自信のある新十郎を加への隱鎗勝負一場の侮辱といはねばならぬ。忠寬は平正眼につけて得意の突きをかけた。二度突き、隙手突きすきもなく變術を繰かへした。がこと〳〵く挑拂はれて成功しなかつた。勇吉は鐵縋三の挫きをかけ敵の手並を試みた。三の挫きとは太刀を殺し業を殺し氣を殺すことである。

幕末秘錄

◇

總裁は幕府の臣であるがなかなかにできた人物で、敵方の方は官吏どうか知らぬが、こちらの方は御存分に御ひたしといふつもりである。

◇

御大老が御大老を辭へた。なるほど御大老の學生だけある。

◇

將軍閣下の腕をひろふべしとは可なり。ひいきの引倒しは御が大迷惑らしいね。

◇

福のたよりは南から、スケート大會のたよりは北から。御是喰喫自知。

あすの天氣

豫報	氣溫
曇雨模樣	二日（最高）[illegible]　（最低）[illegible]

高氣壓は渤海方面から北海道方面に擴がり滿洲及日本海方面も氣壓が低い全國一般天氣は好く氣溫は昨朝より稍高くなつた

DAY-BY-DAY
EVER-READY
CALENDER
RE-FILL FOR
1928
MANUFACTURED BY
THE KOBE & OSAKA PRESS,
(LTD.)
KOBE.

毎日の日附で、三ケ月間の日附と曜日とか一日暦、バンク、ホリデー及各國ナショナルホリデー等も詳記してあります、丈夫で優雅で時さのかゝつたニッケル枠に取付け使用品附掛、重要記事用紙及英文の和譯附地誌等添付し假令英語を解せぬ人にも理解し得るやうに説明してあります

定價 カレンダー枠付 一個 一圓三圓
カレンダー枠ナシ 一個 一圓五十錢
地方送料 一個 三十錢

發賣元 京城太平通一丁目 京城日報社
振替京城二〇〇〇〇番 電話本局四〇〇・四〇一番

最新式の考案と現代的技巧を凝らしたる
一九二八年英文卓上日記

人氣は優良品に
賣れる〳〵
素晴らしい人氣で
奧樣方に大好評を頂いて居ります
祐
嶋屋醸造所
キッコーユウ醬油

被服拂下
選査外套三八六九點外三點
右拂下ノ詳細ハ二月三日以降ノ朝鮮總督府官報ヲ見ラルヘシ
昭和三年二月
朝鮮總督府

官費學校
官費制度で立身出世の早道は遞信界に突進することである
昭和三年四月入學セシムヘキ哲學科、史學科及法學科生徒募集
帝國大學法文學部 京城
鐵道局教習所
遞信局講習所
詳細ハ二錢郵券封入本學部ニ照會セラルヘシ
日本遞信學院

愛媛縣人會長水口隆三氏慶尙南道知事に榮轉されるに付き左記に依り送別の宴を催し度候間奮て御出席被下度候
記
一、日時 昭和三年二月五日正午
一、會場 朝鮮ホテル
一、會費 五圓（當日御持參）
一、申込場所 市內本町二丁目多田榮吉商店內 愛媛縣人會事務所
一、申込締切 二月四日正午迄

◇けふの話◇

マキノの御大、牧野省三氏の愛嬢、さきに月形龍之助と浮名を流したマキノ輝子改め智子は、こんど日活の人氣俳優で最近「赤城の血煙」「鼠小僧」で賣出した根岸東一郎ことと婚約がまとまり三月頃に結婚式をあげる。これが緣となつて日活とマキノの握手が出來るだらうとの噂（寫眞はマキノ智子）

◇一月に京城府が開設した夜間金庫の成績は四千百八十六件一萬六千八百八十一圓八十一錢である

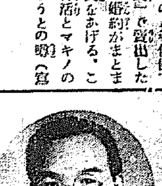

◇御手洗辰雄氏は、今度京城に永住すべく二三日前にやつて來た

◇神田の青柳、盛館の門下の後才の故狂

◇氏は以前京城に居たことがあり數年前に牛島洋畫家の知識であつた

◇青年畫家の門に入つて研鑽六年今では師の畫風は全く自家藥籠中のものとなつてゐる

◇六年振で歸つて來た氏は、今後日本畫を以て立つはず、牛島畫伯に一つの異彩を加へたわけ（寫眞は村上狂兒畫伯）

◇（二月二日公設市場小賣値段）▲特等白米一キロクラム約七合二十三錢▲一等白米同二十二錢五厘▲糯白米特等同二十九錢五厘▲同一等同二十八錢五厘▲根菝上一俵一圓三十錢▲同並同一圓二十五錢▲技菝上同一圓四十五錢▲高菜漬百匁九錢▲守口漬同二十四錢▲ラツキヨウ漬同十二錢▲角切大根同十二錢▲丸切大根同十五錢

節婦に聖恩渥し
綠綬褒章を賜はる

【東京電話】新潟市行田ノメ（五七）は十六歳の時鍛冶職行田徳藏方に嫁はれて以來癡愚症の夫を介抱しつゝ今日まで四十年間家事に勉身的努力を捧げて一家を飢餓から救ひ再興せしめた節婦であるがこの篤行を上聞に達し一日綠綬褒章下賜の光榮に浴した

兒童の貯金殖える
貯蓄思想の普及で

京城府學務課で京城府內各學校に就て調べた昨年十月から十二月までの三ヶ月間における兒童貯金の取扱ひ高を前年同期と比較すれば口數一千二百十五口その金額三百一千七百九十圓で前年同期と比較すれば口數一割八分金額三割八分何れも增加を示してゐるがこれが原因は近時一般の家庭に貯蓄の必要を認めうると同時に兒童に對する勤儉貯金の念を喚起せしむるに努めた一現象であると

彰文社の職工不穩

京城鍾路彰文社文選職工申鎭煥外十二名は一日府內鍾路洞京城印刷職工事務所に集合印刷工組合幹事尹基鍾、林鉅然、寶一總同盟幹部鄭承浩の三名も加はり彰文社の不當なる待遇改善その他につき協議する所があつたが左記五ヶ條の要求を提出する事に決定したが彰文社の態度如何では惡化する模樣である

一、日給五割增加の件
一、今後犧牲者を出さぬ事
一、待遇改善をなす事
一、責任以外の職工に干涉せぬ事
一、正確な時計を使用する事
一、以上の內一項でもいれられざれば團體をたて事を申合せたが彰文社は株式會社で主として宗教關係の印刷をなし職工は朝鮮耶蘇教の人が多いからひろつてゐるものである

熊のおなかに隱した五十萬圓
ドイツの新聞が密輸珍談で賑ふ

【グライウヰツ（獨逸）發聯合】約五十萬圓ゾヰツチ（約五十萬圓）を奪ひ其の熊の腹にポーランドの金をカール、ケツスラといふポーランドの醫師の貨屋が汽車の中で獨逸側の國境をこえドイツに密輸した珍談が新聞を賑はしてゐる

ケツスラはポーランドで五十萬ズロチの金を盜み出してこれを細長い袋に入れて熊の腹に縫ひ込んだ獨逸へ入りこれを現金の熊の腹に縫ひ込みクレスリツク夫婦に渡した同人はこれを現在の熊の腹に縫ひ込んでドイツ行の汽車にのり込んだ國境の稅關吏が檢査に來た時にはこれを小供に持たして遊んで居た無邪氣な小供は嬉々としてをもちやにして遊んでゐるたさすがにものなれた稅關吏もこれには氣がつかなかつた國境をこえると氣がゆるんだものかすぐ出して國籍證をドイツ

國境耐寒飛行畫報

【上】は凍結した鴨綠江上の低空飛行
【下】は報告を受けて居る大浦中佐

後の鳥が先に
行方不明を傳へられた
所澤機の眞相判る

【新義州特電】行方不明を傳へられた所澤機三八五機（富田中尉操縱山比大尉同乘）について聞く所によると實際の行方不明機は三八五機にあらず鈴木中尉同乘の三八○機である。といふのは太刀洗出發の際三七五機が先頭を三八○機これにつゞき三八五機は四十分おくれて出發した、それが朝鮮海峽の上で順序が狂ひ、三八五機が蔚山上空に進路を執つたから、先頭の三七五機に續の三八五機がつゞき、釜山上空に現れたのであるそこで四十分後れて出發した三八五機が不明と誤り傳へられたのである。その後三八○機が蔚山上空

百人乘の飛行船
英國から印度まで
タツタ二日で飛べる

英のバーネー中佐が建造中

【ロンドン發電】パラベーンの發明者バーネー中佐は目下百人乘の大航空船を建造中で多分八月頃試驗飛行の運びとなる見込みであるが右航空船は長さ七百呎を超へ乘客百名を收容しうる頗る巨大なもので一寸したダンス位は出來る手廣い諸までであり豫期通りに行けばイギリスからインドまでたつた二日間で飛べることになると

九條武子夫人
やゝもち直す

【京都發電】九條武子夫人の容態は一日夕刻從來の治療を行つた諸藥劑にもち直し同夜は數時間安眠を續け今朝八時の體溫は三十八度脈搏百十呼吸二十八で食慾は加はり近親者は愁眉を開いてゐる

の金に換へ隊とした熊を稅關に怪しまれてとらへられたケスラーは僞造旅券を持つて逃走したがツアツアリヤでとらへられた

公金拐帶犯
東大門署に擧げらる

忠淸北道槐山郡陽村面仁川里二九八元槐山郡廳會計係李相翼（二三）が公金四千二百圓を拐帶なじみの嫁地キーサンと共にハルビン方面に高飛びした犯人についてはその後同地警察署に手配して搜査中であつたが一日夜拐帶金全部を費消しキーサンにも愛想盡くされて單身歸鮮し府內各旅館に潛伏中を東大門署員に逮捕された

からコースを京城にとり汝矣島に着陸、油を補充し、先頭の三七五機も同様着陸したが、しんがりの三八五機が途中着陸せず一路ソウルに平壤着をやつたのである

短刀を持つた五人組の强盜
加平郡南面に現はる

加平郡南面出興里朴某方に去る廿九日午前一時頃手に手に短刀を携へたる五人組の强盜押入り二人は屋外で見張りをなし三人は屋内に侵入して家人を脅迫現金十七圓と物品三圓餘を强奪逃走した加平駐在所と共に加平署は勿論各署において搜查中であるが未だ逮捕に至らない

今年の紀元節奉祝は盛大に
朝鮮神宮廣場で府の奉祝會擧行

京城府紀元節奉祝會は馬野府尹が會長となつて來たる二月十一日午後一時から朝鮮神宮廣場において開催される事になつたが昨年は御諒闇中で御遠慮申上げてゐたので、本年は御大典の當年にも當たる事とて一層盛大に擧行する事になつてゐる參加申込は六日までに京城府の奉祝會あて申込むことになほ午後七時からは府內長谷川町京城公會堂で記念講演會を開催する事になつており、併せて當日は各戶國旗の揭揚を勵行することを申合せてゐる

女の出生率が男よりも多い
普通學校學童の學級編成から見て

京城府內の普通學校の昭和三年度學級編成は京城府學務課において行つてゐたが、現在十八普校で男百七十二學級女六十三學級計二百卅五學級であつたのが、新編成によると、男百六十七學級、女七十一學級計二百卅八學級となり結局男の學級は減じたが女學級の增加で三學級の增となり、一面男女の出生率が年によつて變化のあるのがわかる

モヒ患者窟で變死者が多い
殊に嚴寒期に多く
西大門署始末に困る

西小門町一帶の大モヒ患者窟を擁へた西大門署管內府內は變死者を出すことにおいては府內でまづ第一の場所である、モヒ中毒による心臟麻痺死、凍死餓死、生活難による自殺等々、尻を人間として死に方で一番みじめな變死事故が相次いで發生してゐる殊に寒い嚴冬の頃或は炎熱きびしい盛夏などには、これ等悲慘なる死體が始と連日、甚だしきは一日數件も發生する有様でこれを處分せねばならぬ警察では全くもて余してゐる狀態である試みに昭和二年度に發生した西大門署管內の變死者の統計を調べて見ると自殺者二十二名、他殺者四名、凍死、餓死、モヒ中毒その他天災による死亡者七十三名でこの總計實に九十九名の多きにおよんでゐる、なほ捨兒も一ヶ年十八名を出した

燈臺の小使
遞信局から表彰さる

城津燈臺勤務の小使高島辰三郎は二十年來職務に勉勵して成績良好の廉を以つて今回遞信局から賞與を附與されその勤續を表彰した

泣くものは泣け
引き離すその瞬間！

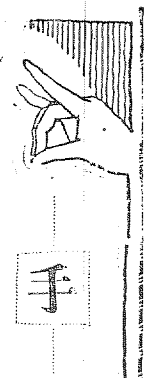

手　2

列車を動かす…三人の手

◇―◇

一日に四十四回京城驛より各方面に放たれた鐵路へと列車が出發する、がこれは單に旅客列車にとゞまらない。貨物、臨時、列車が含まれて居ない。これらの列車を合はすと更におびたゞしい數にのぼるのである

列車が出發するたびに驛內は非常に雜踏である、一二等・三等の各待合室にあふれてゐる人の群、行くもの、殘るもの、それぞれに異つた色彩を帶ぶ……とる。驛の一とき、まことに騷々しい限りであるしかしこれ等旅客の群は改札口の扉があく時渦になると融び合はせた樣に、雜一線に增殖し一秒でも早くと改札係りのパンチを待つ。

◇

ドツト、せきをきつた水が流れる樣にしてかけて行く旅客。列車の等は車內にプラツトホームを驛前に「なるべく出ないか」と驛長の手は動きつつある

▽―▽

列車を動かす人々、驛長と車掌、それに機關士の三人である。驛長は車掌に、車掌は機關士に、共に合圖することによつて初めて汽車が動き出すのである。がしかし動きだすことを合圖するものこそ、驛長（助役）の手なのである。

『出發の時には車掌に向つて手を擧げるのです。一度ふるはれるや人の世の……』

この驛長の手にゆだねられた權力こそ、戀愛も、歡喜も、悲しみも、はなされ無限そのものゝ樣な瞬間の數々が包藏されるのである。從つて送る人の重大な任務で

▽―▽

である、列車の到着の時には必要でなくたゞ出發の時のみなされるからである。

▽―▽

だがこの手は驛前のみ、夜は提燈によつて列車が動かされるのである。で驛の驛長、手には司なりならみがきざみこまれてゐるのである。

▽―▽

だが驛長の手、殊に出發の時にその手を見れば乘客の興味を感じないだがこうした變化が突然としておころと思ふ時自ら痛快と感ぜられる事もあらう、京城驛助役大島さんがぼつく語つた。

▽―▽

『いや愉快なものです、たゞ手をあげる事のみによつて非常に總絡されてゐる列車が動き出す時は却然し隨分責任があります、一分でも早く、又おそく手をだすものならそれだけの影響がありますからね』（寫眞は車掌の手）

映畫俳優の實演は明日から
一圓と五十錢の大勉強で京劇で

松竹東邦中川プロダクションの『彌次喜多道中』一派は京城の一ひまどつたため、本日から京城ロケーションの實演に豫定から一日延期し三日から興行に決定した、賣込の出しものはその通りで、いづれも一行得意のもの、入場料金は破格の減額で特等一圓、一等以下全部五十錢で見ることになつた。

一、時代劇『月形半兵太の一節』
一、『討つもの討たるゝ者』
一、現代劇『勞作る家』
三、亂鬪劇『俠骨忠次』

旭町一丁目青年會
五日發會式

府內旭町一丁目青年會では來る五日女子實業學校で發會式を擧げる

中央館（二日から）▲活劇『俠勇トムソン』全五卷フレツド、トムソン主演名馬白銀王助演▲時代喜劇『花嫁八笑人』全六卷 杉狂兒、堀田泉、東郷久義、小宮一晃、堀田昂、荒尾静一共演▲現代劇『美代吉殺し』全十二卷 諸口十九、筑波雪子、中根龍太郎主演

彌次喜多君お目見得

あすから京劇に出演する中川プロダクション一派の俳優池田富之助、畑中蓼之輔兩優が彌次、喜多姿で、けふ本社を訪問、本社寫眞部で撮つた寫眞

餘技展賑ふ
一日から開會中

わが京城に異常なる渦をまき起した隣務余技作品展覽會は昨一日より府內三越三階で開かれた、各方面に鑑賞されて居ただけ作品が立派に五十人以上の上手さで押よせた觀衆を驚かせた、なほ本展覽會は五日まで、入場無料であると

株式名義書換停止公告
來三月一日ヨリ定時株主總會終了ノ日迄株式名義書換ヲ停止ス
昭和三年二月二日
株式會社京城劇場

毛布・純毛シヤツ毛糸
滿蒙毛織製品販賣所
奉天滿蒙商會
京城出張所
京城本町二丁目
電話本局二一六三番

あなたの御心配になる
月やく
月やくとまり不順にて他の藥をイクラ飲んでも何の效もなく御悩みの方は最後の試みとして是非とも一度は強經球を御用ひなさい必ず迷はずどなたも效驗の迅速顯著に驚くと喜びの通信が澤山參ります返信料添申込あれば說明書をお送りす
強經球六日分一圓 錠球金試用百拾錢
東京四谷信濃町電停前
森田屋本店 振替東京二七〇三六番
代理店 京城旭町二丁目 藤田悌三郎
其他有名各藥店にあり

小鳥
文鳥・十姉妹・洋鳥各種
京城明治町二丁目
牧野小鳥店
電本二五〇八番

品質第一 登録商標 價格最廉
ツルワ印タオル
發賣元 大久保眞敏商店
京城南大門通五丁目(電話本局一一二二番)
例年の通大特價
御印入タオル
調進開始

名產 扇印 リンゴ
黃州林檎 元祖 黃州果樹園
代表者 穗坂秀一
◇世人一概に林檎と申しますも優良品あれば不良品もあります本園はお客本位、信用第一を主義とし最新化學的栽培を行ひ、大量生產を以て統一したる逸品を提供し併せて價額の低廉を目的とするのであります
◇榮養價値から云へば含有のビタミンＡＢＣ共頗る多く食慾を進め消化を助くる效力偉大であります
▽歲暮御贈答品＝三越の特別意匠になる嶄新優美の特製＝が取揃へてあります御用命願ひます
◇黃州驛立賣り林檎は本園產なり是非御買上を願ふ
中央特約店 京城 三越吳服店
南部專賣店 釜山 釜山食糧品株式會社

京劇の特別興行
映畫俳優の實演
松竹時代劇部の中堅
故川上音二郎革新第三軍
以來の古き歷史を有する
國劇一派公演
演題
時代劇 月形半平太の一節
舞曲 菊作る家
亂鬪劇 俠骨忠治
●長尺映畫 彌次喜多夢の滿鮮道中双六 京城の巻ロケーシヨンの爲來城せるを機とし……特に夜間此一派によつて……實演公開……平素のファン謝恩の爲ホンの實費充當の意味にて
●ステキに安い入場料 二日間限り日の平 一圓 五十錢 小人 二十錢

外科 內科 皮膚科 徽毒科 島崎病院
エツキス光線 デアテルミー科
隨意入院
京城旭町一丁目舊府廳裏 電本局二九三六・六七三番
島崎龍一

京城自動車講習所
自動車界益々有望利益多々●學則送呈●生徒大募集●自動車運轉手養成二ヶ月卒業●學資低廉●成功者多數
京城黃金町六丁目 御案內

於第七回慶尙南道釀造品評會
優等賞受領

芳醇無比
ヒシマサムネ
特約店 河野酒店 京城鍾路(電話光三四五番)
釀造元 釜山 辻酒造株式會社

金牌受領

御婦人に御注意
皆さん本椿香油の誇りは品質にあるのです
近來薄い油によい匂をつけて賣つて居る粗惡品が澤山あります是は髮の爲に最も惡いのですから匂だけに迷はず御注意下さい
東洋第一の賣れ行ある日本名物
本椿香油に限ります
九條公爵家其他華族方御常用の榮を蒙れり
椿油なる名物澤山あり御買求の際頭上椿のせ二婦人商標に御注意あれ
本舖 大阪西區靱中通一 三宅堂

婦人余技展を見る

多田生

近頃以つて愉快な催したりとして余技展を見に出かける。剛すやうな寒気だ。道ではいたけた姿をした婦人があるいてゐる。こんなに寒い朝に趣味の多を婦人の余技展が開かれるといふことは、オンドルとストーブでの婦人の生活に一刺激を興へるであらうこと、今後もかやうな催しが上品に有意義に續けられゝばよいといふこと等を考へ合せながら二階上の會場に入る。

◇先づ洋畫の棚、高麗いし、歩よし、和田香明代、岩崎秀子、西方篤子といふおなじみの顔が揃つてそれに松岡緑紅、岡内きよ子、宇都宮千といふ新らしい顔触れもあつて努力作である。洋畫では松岡さんの深紅、宇都宮さんの獨自性のたしかさ、宇都宮さんの獨自性なりが面白く、技術確かな組織なりとしてもはづかしからぬ技術である。

◇日本畫では土屋鞍翠、湯川たみ子、といふ常連に交こゝで今尾松霞さんの作は牝鶏の日本畫壇への第一歩となつてをり今尾さんの活動は必ず牝鶏の女流畫壇に可成りの力となることゝ信じられる。この部屋で彫の細線では洲崎三八子さんのものがその圖案の美しさと配色に對する調和が頗る気持ちよい物であつた。

◇次ぎに草田都喜子さんの『懇中男子』新帰後藤奈良枝さんの諸などに敬意を表する。刺繍の村瀬暉子さんの『網魚籃』も力作であらう。クションでは菊田文枝さんのものには色調に對する敏感が認められる。高級な配色であると思ふ。又植村孝子さんのクション、テーブル掛、ショールは何れも褐色の上に繪模様があつて作者の趣味性がたゝえられる。孝子さんのものも技巧といひ趣味性といひ相當な習練があつた。阪田けい子さんのクションには心地よい黒と白の交映が生きてゐて爽々しい気持ちを與えうる。

◇和歌の部には川上きく子さんの短冊が字と作歌との兩立があつて立派なもの又小川梅代さんの短歌の色紙にも悠々の味が込められてゐた。

◇この他にも種々面白いものがあつたが小品だつたり製作といふまでに至らないのでそれに略すことにするが、陸軍鑑技で勤務の女性の鍛に気を吐いた山崎孝子嬢の刺繍や大庭いち子さんの寄せ布の鶴など面白く眺められたこの澤山な數の出品を眺めてゐると婦人の趣味性といふことについて考へられるのである。たとへば刺繍をする人が絹のこと糸のことをのみ考へてゐてせつせと勤勉をしても何となく時代の趣味傾向に遅れて來た力が乏しいのではないかと思ふ。色彩に對する智識も必要であらうし畫術に對する智識も必要であること勿論で、要は趣味性の向上が先である。そんな難かしいことをといはないで、婦人のかやうな趣味性の向上如何に文化の進展を急速にし、世を美化して行く力を持つてゐるかを知つて、余技を單に手先きのすさびに止めないで貰ひたいと思つた。

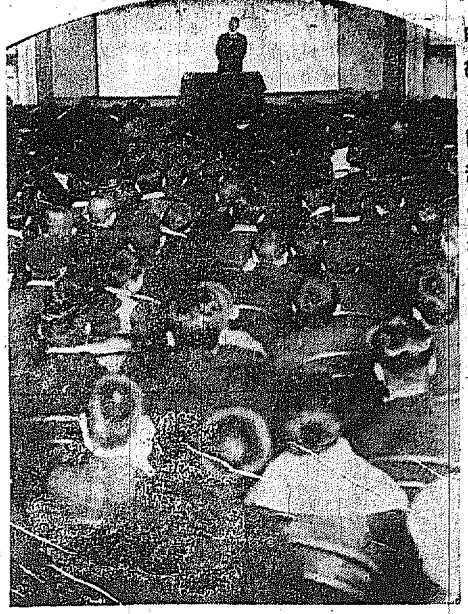

映畫と講演の夕（昨夜公會堂で早大校友會の主催で）

オドロクナカレ　お化粧料廿億圓

アメリカ女の贅澤を　勞働省婦人局で發表

【ワシントン發國會】アメリカ合衆國の全土で婦人が使ふ化粧料は年

◇…約二十億 詳細にいへば十八億二千五百萬圓に達すると、勞働省婦人局はその調査の結果を發表した。この金額はベルギー、チェッコスロヴアキヤ、エストニヤ、フキンランド、ハンガリー、ラトヴキヤ、ポーランド、リツアニア、ルーマニヤ、ユーゴースラヴキヤ等が米國から借りた戰時借款よりも遙に多額である。然るに美容術技師のポケットに入るのはその僅少部分だけなさうである。若し婦人が二十日間コスメチックの使用と美容術師の處へ行くのを控へると、戰債決濟して

◇…人命財産 や家屋物に多大の損害を與へるミシシッピー河の治水工事は立所に解決し政界の喧嘩が一ツ除去される結果となる。美容師には日々五百萬ドルの金が婦人の手から投げ込まれるのであるが、そこで働いて居る技術者は決して多額の報酬を受けてゐない。勞働者の立場から見ては仲々働に合ふものでない。最近ニユーヨークでの調査によれば、爪光磨きの給料は平均一週間十五ドルで、ごく熟練した婦人で一週三十五ドルか四十ドルである。理髪師は或る日の正午頃までの時間を見て

◇…二十弗で 働いてゐる。シカゴの平均額はニユーヨークより少く爪磨きは普通は最低十四ドルから二十ドルの間である。一日の勞働時間は長く不規則で、マサチユセツ、オレゴン、キヤリフオルニヤ州などの如く一週四十八時間勞働の州法規定がある處を除いては普通後の勞働を強ひられ

◇…技術者に は余り生させつゝあるが爪磨きやマッサージや顔面の手入れをする婦の金を残した者はない。一生働いても金持ちになれっこはない。美顔術に消費される金の大部分はコスメチック製造業者と美容術經營者の手に入るのだ。

體温の高い部分を包め

女の和服は不備が多い

寒ければ寒いだけ厚な着物をして保温を計るのは誰もする事で不思議はない。だが寒いからといつて無茶苦茶に重ねた處がそれだけ効果あるものではない。簡單なればわれわれが寒さを感じるのは身體の

體温が 外界の温度に比して低い時に感ずるので、もし體温を外界に觸れてゐる身體のある部分がはじめから冷たければ寒さを感じないで濟む。例へばどんな寒い夕でも顔面や手首はたへられないほどの寒さを感じないのに裸體になつて腹下や脚部などを外氣に晒せばそれこそ寒くて直に風邪をひかなければならない。この實際から考へるとわれわれの身體各部はどこも同温度を持つてゐるとは感ぜられない。臨床に検査した結果によれば最も暖い腹や股間および

着衣中 の腹部などと常に外氣に晒されてゐる足先や膝頭などの體温差は十度以上もあるそうである。ゆゑにもしわれわれが防寒保温のために着衣するものとすれば體温の高い部分即ち背腹や腹下や腹部等を大切に保温し體温の低い部分即ち腿や腕の下部等は厚着をさせる必要はない。かうして保温のみを原則として考へて行けばわれわれの服装には無駄が多く又は利用方法をもつと合理的にしなければならぬ部分など多いのを氣づくであらう。背ばかりに綿厚く綿入を着込んで腰部や腕の付根などの冷え易い部分を顧みないのは

保温上 頗る矛盾してゐる。殊に婦人が腰部や脚部に比較的薄着をしてゐるなどは誤れる服装だといへやう。洋服と和服の長短は一概にはいへないが保温と活動的といふ點からいへば洋服

排氣風車

赤城　新

窓べり
煙突の尖先に
排氣風車が廻る
ボプラを瀰して
あけくれ
私は眺めくらす

御婦人方と餘技（4）

編物から刺繍へ

此頃はフランス刺繍研究

◇…堤漢銀專務夫人

ポッとほてるストーヴの温さと戀をとほして洩れる光とにつゝまれた南米倉町一丁目堤漢城銀行專務邸の應接室は外の寒さに引かへてまたこゝろよいほどのどかである或る日の正午過ぎ記者は堤興子夫人をたづねのどかなこの應接室で夫人と相對し、もれる趣味の話に耳を傾けたのである

◇

一夫人の趣味である余技とは編物、刺繍の類であり、八年間程くくも研究し遂行された夫人の編物又は刺繍はおもしろくほぐれたのであつた。『さようで御座いますね私は元来手藝に手が不調法なのですが八年前頃にあたりますものが編物を一寸専門に研究致しましたが總理上、つい私もやつて見ようかと思ひましたが、ならひはじめますと非常に愉快になり從つてもすこしくと進んで行きます中に子供のセーターでも一つといつた氣持ちになつたのです

◇

家の子供は余所さんの子供さんと違ひまして體の隔が心持大きいので從つて店から買つてまいりますセーターではどうも格好がうまくとれないので…で私は子供にあふように作つてゐます。それですから人様が御覧になりますとお笑ひになるでしようが…不格恰なものとお思ひになるでしようが…

◇

又店から買つてまいりますとどうも氣持がピッタリしません。自分が作りますとそこの所は自由自在に出來ますがなはさら面白味が少いので御座います。なほ經濟の方から見ましても隨分節約することが出來ます

◇

非常地にまいりまして四五人の奥様達と時々お集まりを致しまして色々工夫してゐます。が仲々自分の思ふ様にはゆきません

◇

近頃フランス刺繍に興味を感じまして先生を求めてゐるのですが當地にはをられませんので非常に残念です。せめてもと思つて獨習をとつてゐます』

研究心の深い夫人の面に閑かな笑みの笑顔がうかんでゐる（寫眞は堤夫人とその作品）

郊外寫眞の撮影方法

顔を白く寫す方法

◇…旅行したり散策に出かけたりして友達等をうつす時の心得といつても、焦點の合せ方です。顔にピタリと焦點が合つて、他は少々外れてよろしいが、脳力の草木がぼけたのは面白くありません。ピントのよぞけないローフイルムの寫眞機の場合には、カメラにきざんである距離計の文字に合せて人物を立たせます。二米半とか、三米半とかカメラにきざんでない處に立たせると主要物がぼけます。

◇…光線はやゝ斜にあてると顔の丸味がよく出て面白くなります。はじめて人物を寫す時一番苦しむは顔を白く出す事ですそれは背景の色あひを顔より暗いものにすること、又きものもあまり白くないものを着せて顔は背景より白く出ります。バックを白くして顔を明るく見せやうといふのは無理な注文であります。

◇…これはしろうと寫眞によくありがちの失敗でありますから、上手な寫しきつと陽木等の繁みをバックにすべきであります。しかし木の葉のごちやごちやした間から、光がギラギラ漏れてゐるやうなのは一番いけません。顔はしろくて注意をその事に取られますから、上手な寫しとはいへないのであります。顔だけを大きく寫す場合に注意すべきは眼の位置が畫面の半分目以上の處にあるべき事で目の位置が下ると人物に威厳がなくなります

◇…かやうな場合、帽子をかぶつてゐるなら帽子の上部を少し切り取ればかへつて面白い寫眞が出來るものであります。又手が意外に大きく寫る事がありますが、それは近つき過ぎた場合にそう寫りますが、カメラの位置を高くして寫せば調節出來ます。小型のカメラではなるべく手をすぼめる事、出來るならば隠すがよいのです。

受驗の準備　今晩の課題（答案を募る）

國語（大正十五年 大田中學）

次の語の中で新聞に關係の深い言葉を十見つけて、其の右の方へ點をつけなさい。

樂譜。印刷。讀者。學問。彈力。通信。職務。原稿。雜誌。根據。編輯。發行。校正。號外。活字。記事。校正。歡呼。

算術（大正十五年 咸興師範）

(1) 次の式を計算せよ

(イ) 10.5÷1.07－(237＋32.9－…)[illegible]

(2) 甲乙二人の所持金合せて100圓である。そして甲は乙の3倍より4圓多い。甲乙の所持金を各求めよ。

(3) 或仕事を甲乙二人でやれば24日かゝる。甲一人でやれば40日かゝる。乙一人でやれば何日かゝるか。

地理（大正十五年 平北師範）

一、歐羅巴洲に於ける三大民族をあげその性質宗教を比較せよ。

二、左について知れるを記せ。(1)租借地。(2)八甲溜。(3)旭川市。(4)ジュネーヴ(5)シドニー。

映畫界スナツプ

米國FN社通信

◇コーリンム・アア嬢の今年度特作品「ライラックの花咲く頃」はジョージ・フイツモーリス監督で撮影を開始し二百人の同勢を連れて二週間の豫定でサンデイゴへ出發した。

◇ライナ・バスケット嬢はバーセルメス氏の近作『ノーズ』に出演して居る。

◇メトロ社から入社したサリー・オニール嬢と今年度のワンパス・ベビーに選ばれたアリス・ホワイト嬢は『ジャズ狂時代』で多のニユーヨーク場面に出演した。

◇メリー・アスター嬢は『もう一度御試し』を撮影中。

◇ビリー・ドウはギルバート・ローランドと共演の『ルジアナ』で自分の女中の着物を借着して出演した。

◇性格喜劇役者ハリー・ラングドン氏は目下誰にも解らないやうな扮装術を研究最中だと

◇マービン、レ、ロイ、エドナ・マーフイと大甘な新婚生活を營んでゐる

木村長門守近く完成

帝キネマ今春の大作として目下製作中の『木村長門守』は、牧野省三氏を迎へていよいよ監督とし、青春の活躍を豫定してする本年度に於ける大掛りな撮影を試みると云ふから今春呼物の一つとして迎へられることゝならう出演俳優には市川百々之助以下の時代劇部を初め現代劇部を合して四十名近くの総出演で前後篇十巻位になる筈

『戀愛二重奏』近く完成

東亞の現代新劇部が製作しつゝある『戀愛二重奏』は宮島健一、千種百合子、川島奈美子等が出演日完成することゝなつた

JODK プログラム

二月三日（金曜日）

午前一一、〇〇　料理献立及日用品値段

後〇、三〇　文藝講座　探偵文藝小論　李　鍾鳴

一、〇〇　天氣豫報

三、四五　ニユース

六、〇〇　初等英語講座　笠谷保太郎

映畫解説　第七天國　成東鎬

道話　裁判長の鼻　OS管絃團伴奏　方定煥

南道短歌數曲　河淳珠

八、〇〇頃　ニユース其他

俚謡（江差追分）

唄　東京　柳橋三八

三味　東京　文ノ家久子

二曲合奏　イ清水楽　ロ春の訪れ　都山流尺八　佐藤共山　生田箏曲　鈴木タミ子

義太夫　朝顔日記　語り　大黒竹三　三味　竹本組太夫

時報　プログラム發表

將棋新手合（三）

於東京市日本橋區蠣殻町一ノ四　藤沢木將棋所

飛香落　△初段　市川一郎（東京）　▲十級　山本春雄（東京）

（圖は前號指し途の局面）

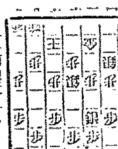

持駒　△市川氏ナシ　▲山本氏歩

△七五歩（ヘ）▲同歩△同銀▲一二歩（ト）△六四銀▲四五歩△五三金▲一一歩成△同角▲四四歩△同銀▲五五歩▲四四銀▲四四歩（チ）△同角▲七三歩△同玉▲四二歩（リ）（以下次號）

藤田木七段講評

（ヘ）上手方七五歩と仕掛けるは少々無理である

（ト）下手方一二歩打ちは定手である

（チ）下手方四四銀は面白くない茲は定法通り一旦一二歩と打つ處である

（リ）下手方四二歩打ちは面白い手である

京日愛讀者優待割引券

『ダーク・エンゼル』八巻

『忠次御用篇』十二巻

一等一圓を七十錢に　二等八十錢を五十錢に　小人一等四十二錢

二月五日まで（一枚三人通用）

喜樂館

通信教授　バイオリン尺八マンドリン及ハーモニカ獨習　以上各科規則書進呈す（郵券四錢）　七大日本音樂學院　福岡市中島

平田屋　京染店　電話本局三二三番

京城明治町一丁目　中央婦人科院　院主衣笠茂　電話本局三二四〇番

海坊主お百（八二）

丘　涙之助 作　石井滴水 畫

およしも力も活きて居るとなると、お百も強い處が出ません。それから晴れの場所へは出ないやうにして、大勝殿へ閑びゝ寄るなるべく晴れの場所へは出ないやうにして居りましたが、この繪師の作佇家の菩提寺で、淨泉寺といふ寺があります。この寺は百か大寺の御名代として參詣する事となりました、何さま二十四萬石の御名代だから大したもので、多くの供をつれて淨泉寺へ乗り、それぞれ淨泉寺を勤めて無事に役目が終ると、暫時方丈で休憩して

いよいよ座敷へ歸るといふ段になつた。腰籠は門前に待たせてある婦女のお百か、今しも淨泉寺の門を出やうとすると、右手に一種の供所が建つて居る。お百が何心なくこの門番所を見た時に、さしもの毒婦もハッと驚いて顔の色を變へた門番所には年の頃四十五六、木綿の着物に小倉の帶を木綿の股引を穿いて、草鞋を作つてゐる一人の男、これは淨泉寺の門番で、今の作竹のお姿がお通りと聞いて、どんな女かと思ひながらそれへ出て來たが、五ひに顔を見合せて男の方はもアット驚いた、お百はいそいで顔を隠し、早々に駕籠に乗つて屋敷へ立歸る、跡を見送つた門番が、ブルブルと身をふるはせながら、暫く駕籠の行方を見送つてをりました、此方はお百、駕籠の中で、『アヽ驚いた、何といふ恐い處で逢つたのだらう確にあの門番は弟兄の雅吉に相違ない、大方奴も魚屋をしてゐるとばかり思つて居たが、何うしてあの寺へ來てゐるのだらうおよしといひ雅吉といひ悪い相手に出會ふ

…のねえ畜生、お百が、あの佐竹のお妾になつてゐるのかい、雅吉『まア悪運の強い女とでもいはうか、今ぢやア佐竹の御寵愛に上つて、御寵愛を極めて居るらしい知らない間は惠も角、よくくあれがお百と判つて見るとおそろしい悪婦だから、どれ位多くの人に迷惑をかけて居るかも知れやしねえ、今の内に何とかしなければならねえと思ふ。雅吉『むゝ、さうか、それぢやア阿父さん、又きうとこの淨泉寺へくるだらうと思ふ、その時に誰かと見て置いて、いよいよお百に相違ないと判つたなれば、現在阿（父）…ん 敵だから、俺はそ

のまゝに捨ちやア置かれえ、新『さうとも、話に聞けばお前の親父さんの四郎兵衞も、矢張りお百の手に掛つたとやら、俺もお前をひいた懐兄妹の仲だが、死んだお前の阿母さんには一方ならねえ世話になつた身體だつとこの俺が力を添へて、仇討をさせてやるからそのつもりで居ろ、雅『有難う、どぞ阿父さん頼みます、お前も大分今日は寒いらしいさアさア邪風を惹くといけねえから一酒の暖を取くなせえ、新『ナニ、酒なんぞはいらねえ、なにも酔がなけりやならねえもの、何といふにもこの四五年、身體が悪い爲に稼業も出來ず、大阪の店をたゝんでこの江戸へ出て來たのも、みんなお百の阿魔をさがし出して、お前に敵がうたせたいばかりだ、それを思ふとお百の首を見ない間は、死のうにも死なれない、雅『そんな話らないことはいはないで阿父さんあたしが今一酒を買つてくるから…』と雅太郎が買つて來た一合の酒そのかんをつけて酌をしてやると、新吉は大きによろこんで飲みましたが、これが別れの盃にならうとは夢にも知りません。

…これも自慢に默つて居る處へ、手段を考へながら暫く佐竹の門番となつてゐる新吉、お百の駕籠を見送りながらも上屋敷へ立ち歸つて參りました、此方は淨泉寺の門番をしてゐる新吉、お百の駕籠を見送りながら、新たに默つて居る處へ、すたすた歸つて來た十六七の若者、これぞ淡路屋四郎兵衞の遺兒で雅太郎、雅吉に殺されてゐる雅太郎でござゐます、雅『阿父さん、今歸つた、新『アヽ雅太郎か、瓔か一足早かつたら、お前に見せたいものがあつたんだ、雅『何だい、見せたいといふのは、新『今淨泉寺へ佐竹のお妾が參詣に來なすつた、お百の方といふのが御寵へのお百だとする噂を聞いたが、何うもお前の阿父には仇親の仇敵、俺には現在の從妹に當たる、あのお百に寸分違はなかつた」聞くとひとしく雅吉は顔色を變へて、しげしげと新吉の顔を見ながら雅『もし阿父さん、それぢやア何か、へ捷た仲も忘れた

自慢の寄あべ　東宮酒　正三　町二園

廣告　軍隊　師團整理品　毛布

中古　ろ多少キズ一枚　壹圓六拾錢　別口新品同樣　貳圓貳拾錢

御入用の節は何時でも御問合せもあります。餘りに安いので數が少いので、若し相違があれば何時でも返金致します。又は損害の責任は絶對に負ひます。御承知の通り今迄軍隊行政以來に各種の金額は極度に硬化し破產や離縁も多く殊に日下御困りの節には皆様に取引の方は大益也取引も非常なる危險に頻しつゝある折から一方多數の方々の背後に實に代金引換小包で送ります。代金引換では外來の方もありますが、外方の方々は不足ならば數回に送ります。金錢を含むがを足を代金と共に御送金されば安く御取次致します。東京日本橋區本石町　日本被服商會本店

●今が時期！　花　サイネリヤ　シクラメン　電光三三三　金華園

頭痛にノーシン

醫學博士　渡邊晉　皮膚（皮膚病一般）　泌尿（泌尿器病）　性病科（黴毒、淋病、下疳）　診察時間午前九時ヨリ十二時半　午後一時半ヨリ六時半　但シ日曜祭日八午前ノミ　入院隨時　京城　黄金町二丁目一九八　日本生命ビル裏角　電話本局八九四番

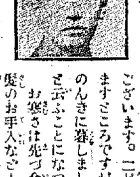

○澤村田之助

『二月は遊び、二月は所務かな』と云ふ句がございます。二月は所務は少々餘裕のありますところですが、一般には一月の派手にのんきに暮しましたあとで、じみに働らくと云ふことになつて居ります。

お寒さは先づ今が盛りで、お忙がしさにお髮のお手入なども、おろそかになり勝ですが、お髮はうつちやつて置きますと、此のお寒さにいけてあれるたけで、あれますと、もとの美しさを取り返すまでに中々お骨折になら無ければなりませんから、折のあります毎にお髮の營養を助けるミッツ椿油を用ゐてお手入をなさる様におすゝめ申し上げます。ミッツ椿油は、本邸の椿實を、内地の工場へ取り寄せまして、膠を取去つて、為理法でしぼりました純良な椿油でございまして、これからお用ゐになつて居りますと、お髮はそたちがよくなって赤毛白毛を防ぎ、艶が出ましてふさふさした美しい髮になります。

ミッツ椿油　皮膚のあれを防ぎきめを細やかにする若い健康樂　大壜金五十錢　徳用大壜金壹圓五十錢

られて獄門にかゝつた云ふ事であることが分ります。種々吟味をしたが出ません。ところが偶當時非常御門跡に中村左膳と云ふ新參の者が居りました。此の者が左衞門の事をよく知つて居る筈だと中島順介と云ふ者が訴へ出ました。そこで此左膳を召し上げて拷問に及びましたが、左膳は成程以前は日本左衞門と交りがありました。今は御門跡に仕へて居りますが、實は日本左衞門と云ふ者ですので濱島の行方は存じませんと飽の事を申上げます。

松本幸四郎

（ミッツ椿油本舗文藝部三九）

日本左衞門

歳二十九歳三十二に見ゆる　月代濃く…筋通り目中細く鼻高く

白浪五人男の芝居は人氣があります。今も舞臺に度々出ますが、あの五人男の頭目日本左衞門と云ふ人は實際にあつた人ださうでございます。延享三年の冬に、日本左衞門と云ふ者が人相書を以つて手配になりました。一、せい五尺八九寸程、小袖くじら尺三尺九寸、一、歳二十九歳、見かけ三十一二歳と相見え候、一、月代こく引疵一寸五分ほど、一、色白く歯なみ常の通り、一、鼻筋通り、一、目中細く、一、顔おも長なる方、一、給右之方へ常にかたぶき組在候、一、びん、中ぴん、中少しそり元結十を程まき、一、脇差長二尺五寸、鉢と云ふ風なもので、これで見ましても立派な格服だつたらしいのでありまして、この人が誇りまして、でも拷問をゆるめず居りましたところ、すると京都の町奉行所へ前服か潰し金拾の大小を出して現れたものがあります。是はお尋ねの濱島庄兵衞と云ふものので、異名を日本左衞門と申します盗賊の大將をして三千金より下の物を盗んだ事はございません、手下の者に下知して取らした事はございます。これまで身を忍んでおりましたが、中村左膳が拷問にあふと聞いて名乗り出ました。左膳は以前入魂に致したが、今は私の行方を存じては居りませんと申し述べて、揚屋入りとなり江戸へ送

發賣品目錄御申越次第發送　東京下谷區二長町　營業部　◎ミッツ石鹼本舖丸見屋商店

財界子の目
不動産金利

◇物價によりますと、內地の公債市場では公債の殺到を見、殊に償還期限の長い長期物の方が買物地あるかして、ヨリ高く買ひ進まれたとのことであります。これは、最近の金融の形勢が、短期物に對してはその利廻低下運動がや〻一巡の姿となり、これ以上買上げる餘地が少くなつたので、今度は長期物の利廻低下運動となつたことを物語つてゐるのではないでせうか◇更に又方面を變へて考へて見ますと、今の金融緩漫は、成る程三三年前のに較べると劃期的かも知れませんが、今後尙相當の持續性を持つてゐることを反映してゐるのではないでせうか。」◇以上のことを頭において最近の不動産金利のことを見ますと、先應に相當考慮する必要が頭いて來ると思ひます。朝鮮の不動産貸出金利は、此前殖銀の公共貸出金利が引下げられましたが、一般の方は依然九分八厘の高率を固持し、これに對して殖銀は目下考慮中だと曾ひ、東拓に至つては目下の必要全然なしと見てゐます、此結果は勸銀の最高八分二厘に較べ何と云ふ大きな開きでせう。◇朝鮮の不動産金利が下げ難い譯は、（一）今の金融緩漫は一時的で有價證券類取りは三月が絶頂であり持續性を缺いてゐる（二）不動産金融は長期限なるが故に短い物のやうに容易に動かし得ない、と云ふ二點が主なやうです。」◇然し、此處で大切なことは初めに述べたやうに最近の金融界の形勢なり人氣は公社債非常に長期物に注目されて來たやうです。し、又吸收資金價が一時に比し著るしく低下し最近又期限も長期になつて來た今日、急に金融緩漫が逼迫の時代に突入しそうにも考へません、從つて此際不動産金利の問題もモット眞劍に考慮して良い時期に達してゐると思ふのであります（以久平）

日銀が公債を賣却
遊資を吸收して 放漫貸出を防止

【東京電話】金融は最近極度の緩漫狀態となつて一流銀行の所有する金銀有高は月中ばにおいて五六千萬圓から一億圓內外に達するものもあり遊資は益々過剩をつげてゐるしかしてこのまゝ放任しておけば放漫貸し出を誘致するかも知れぬおそれがあるので日本銀行でもこれが對策を考究することとなつたが、取敢ず所有公債賣却によつて遊資を吸收する方法をとることとなつた。最近の日銀所有公債は約二億五千萬圓で、日銀の保有としては稍過大であるからこれに交換用として幾種かの公債を賣却して置かねばならぬので、平常でも約一億圓內外を保有せねばならぬがこれ以外は自由に賣拂ふことが出來るのだ、常と中出の狀態にあつた公債賣却を行ふこととしたものである、賣行期は第四十五回國債の應募締切日たる十四日以後となる模樣である

資金の利殖難から 增資や拂込を熱望
朝鮮にも漸次波及

最近內地の金融緩漫に伴ひ金利の如き近來にない低調を示し、コールには翌日物が四厘五毛、公債は五分利が利廻り四分五厘に低下するといふ狀態なので、一般に資金の運用難に陷つてゐる、これがため資本家は資金運用機として堅實な銀行會社の事業擴張又は增資を歡迎する傾向多く、殊に內地に在京する大銀行會社の大株主中には鮮內の銀行會社の拂込又は增資を熱望する向きが多くなつて來たやうである、殊に昨今の內地金融界および經濟界に比較すると鮮內は內地程の不安はなく、寧ろ幾分有利な點からこの傾向は內地から漸次朝鮮に波及しそうな形勢になつて來た、財界が不況で金融が逼迫してゐる際は銀行會社の拂込又は增額は一般に澁滯を感ずるのであるが財界は不況ながら金融が緩漫で金利が近來になく安い所から、堅實な大銀行會社に對しては拂込および增資に關して多分の歡迎を受けやうといふ打算的觀念からしく、これは一般に注目されてゐる

一月貿易
入超四千四百萬

大藏省發表

輸出	一四三、四六七
輸入	一八八、三三四
入超	四四、八六七

鮮銀券の 限外縮少認可

鮮銀券限外發行限度三千五百萬圓は一月末日限りで滿期消滅したので、二月以降の認可申請中の處一月の三千萬圓減の三千萬圓本月までの期限で認可があつた、これは最近鮮券が昨年に比べて漸次六、七百萬圓方面漸增傾向にあるので昨年同期より五百萬圓增加を見た譯である

金融緩漫から 內地資金流入
鮮內事業に着目

最近內地における金融緩漫の傾向は漸次その度を增し從つて金利の如き近來にない低調を示してゐるので昨今內地の事業會社及び銀行會社の資金が鮮內に流入する傾向が漸次濃厚になつて來た鮮內の事業界は內地の金融界の影響を受け金融界事業界に比し多少の一傾向として常に事業界の不振は俄に現はしいものがあるが鮮內は金融界の影響のみで極めて寂寥であつただけに潜在するも內地のことはなく遂に滿蒙方面も開發の餘地が充分あり內地に比較すると幾分有利なところから內地の資本家が朝鮮の事業界、殊に漸次投資するやうになつて來た

冬季受難期に入り 船體保險引上決定
老朽船は二三割を引上

船舶保險は船體保險料引上げ協定を實施したが、その後海運界は冬期の受難期に入り、遭難船が續出するのに鑑み、多期間料、殊に老朽船の料率引上げを協定中の處、いよ〳〵二月一日から保險料を引上げた。しかして引上率は船齡および航路によつてそれ〴〵異つてゐるので、共同、東京海上等の協定の上決定することになつたが、大體において引上率は老朽船は二割乃至三割方であり、航路では朝鮮、臺灣、日本海、北海道の航路の就航船は約五分方引上げとなつた。

京畿道金組聯合會の 威令行はれず
乙組との關係から
平澤利川安城利下を逡巡す

京畿道管內の平澤、利川、安城の金融組合の預金利下げは所在地乙組との協定が實施されず聯合會の方針としては乙組が引下げ斷行に關しないでも金組が指導する意味で率先して利下げすることに決定しさきに二月一日から實施するやう各金組に預金利下げを實施してゐるので管內金組も何れ近い內に實施することになるのは勿論であるが聯合會が一旦決定した利下げを乙組が下漏るからとて延期するといふことは聯合會の各組合に對する威令が行はれないからであると一面問題とされてゐる。なほ京畿道管內金組中開城、水原はすでに昨年十一月中に利下げ實施し現在定期預金利は開城七分、水原七分二厘である利下げしない所は平澤、利川、安城の三ケ所で平澤、利川は七分五厘利川が七分三厘なので聯合會の方針としては開城の通り一律に七分にする方針であるから平澤、利川、安城の利下げは遠からず實現するが本館も近く二次の利下げるを得ひ七分にすることになつた、と。

運合小委員會
六百萬圓說 有力視さる

運送合同鮮滿小委員會は二日午前十一時より朝鮮運輸計算會社樓上で開催、十二月中旬作成した合同會社營業案につき再び審議してゐるが、結局資本金八百萬圓（現物出資六百萬圓、現金出資二百萬圓）說、資本金六百萬圓（現物出資四百萬圓、現金出資二百萬圓）に落着しやうとするが有力となりつゝあるが、一部に減額を強硬に反對するものもあり、容易に意見の一致を見出せぬ模樣である。しかし大勢は統合社の基礎を強固にするため資本金を六百萬圓とすることに決定するのではあるまいかと見られてゐる、なほ三日も引續き小委員會を開いて設立案を決定し四、五兩日の準備委員會に附議するはずである

財界不況の反映
一月末現在の京城組合銀行の預金

有價證券	[illegible]	[illegible]	[illegible]
預ケ金高	[illegible]	[illegible]	[illegible]
金銀有高	[illegible]	[illegible]	[illegible]
備考 殖銀公共團體貸付金	[illegible]		
東拓金融部貸付金	[illegible]		

卅一日現在の京城組合銀行の預金貸出狀況を見るに預金八千四百三十四萬二千二百九十圓と前期に比し二百六十三萬余圓を增し前年同期に比べると實に一千百八十二萬八千余圓の激增を示してゐる。然るに貸出は六千四百八十六萬九千百十八圓と前期に比し四百二十六萬七千余圓を減じ、前年同期に比べて三百八十二萬四千余圓の減少を示してゐる。これは經濟界の不況の爲事業界の萎靡が起り資金の需要が更におこらず資金は回收一方である結果預金が增加するに反し貸出は漸減の步調をたどつてゐるのである

日銀兌換券
十四億圓臺割

二日に發表された日銀帳尻は兌換券發行高十三億九千四百一萬九千圓と前日に比べて三千五百十七萬六千圓を減じ十四億圓臺を割つた外政府預金も亦二億一千一百三十八萬二千圓と前日に比べ減少、貸出高は七億七千三百四十四萬九千圓と前日に比べて六百八十二萬八千圓の減少を示してゐるこれは月初の資金回收が順調なためである

預金增貸出減

銀行集會所調査、京城組合銀行一月末現在帳尻は預金八千四百三十四萬餘圓、貸出六千四百八十六萬九千餘圓で、前期（一月十四日現在）に比し預金二百六十三萬七千餘圓增、貸出四百二十六萬七千圓の減少を示し前期と比較の增減は左の如し（△減金額單位千圓）

	本週	比前半月期
預金 定期預金	[illegible]	[illegible]
當座預金	[illegible]	[illegible]
特別當座	[illegible]	[illegible]
通知預金	[illegible]	[illegible]
別段預金	[illegible]	[illegible]
合計	[illegible]	[illegible]
貸出 證書貸	[illegible]	[illegible]
手形貸	[illegible]	[illegible]
當座貸越	[illegible]	[illegible]
割引手形	[illegible]	[illegible]
荷爲替手形	[illegible]	[illegible]
合計	[illegible]	[illegible]
手許有高	[illegible]	[illegible]

電氣擴張
雪解を待ち ◇…郊外へ

京城は漢江に阻まれ、南に南山を控へ、北には北岳の峻嶺がある京城は今後の發展を東へ求めねばならぬ。即ち大京城、東へ東へ伸長しゆく。これに鑑み京城電氣では電力の擴張をはかることになり解氷期を待つてこれに着手することとなつた、これは昨秋來の懸案で昨年は東大門外、清涼里、往十里、纛島、東小門外に約一千五百戶の擴張を見たが本年は少くとも三千戶を突破する見込で目下これが準備を急いでゐる

運合反對の 荷主大委員會
四五日頃開催

運合に反對する荷主大會は來る四、五日頃京城商業會議所內で委員會を開き、來る十一日京城で開催する荷主大會の議題並に實行委員を選定することになつたなほ荷主側委員の議決も出來上つたので當日委員會に提出することになる模樣である

日銀帳尻（卅一日）
發行高、正貨準備、保證準備 [illegible]

鮮銀帳尻（一日）（單位千圓）比前日增減
發行高、正貨準備、保證準備、貸出高、在外正貨 [illegible]

商況
大阪市中外綿相場

			前日比較
ストリクト ミドリング	三月	[illegible]	[illegible]
オーラチ	同	[illegible]	[illegible]
ベンゴール	同	[illegible]	[illegible]

綿布不勢

米棉一圓五〇錢安と材料に三品も遂に二〇〇圓大關門を破り昨年四月モラトリアム施行當時の恐怖的暴落に落込み白は一段の下押しに底入突き風情、市中現物は三品惡化に伴ひ一氣三四分下押し軟弱の裡に値頃買現はれ、小戻りも合の成行なるも目先更に不勢である。

硫安愈合初まる

硫安はボツ〳〵引合が初まつたので出場も次第に賑りを示し [illegible]

外米强調

外米は最入期に入つたが關稅引上げ實施を目前に控へて見送り勝で相場はラングン米保稅百斤七圓九十錢シャム六圓八十錢處を唱へ産地高につれて先高模樣を示した

海外經濟電報

倫敦銀塊、紐育銀塊、日米爲替、英米爲替、米棉、印棉、スチール株、アナゴンダ株、メリヤス [illegible]

販引停止

京城仁寺洞 [illegible] メリヤス岡本商業部代理村上 [illegible]

落穗

鮮銀の方だが、八朶敷の武安さんにも一揺れ、近く殖銀、にも一揺れを免れぬ… [illegible]

株式
穩健步調 更に引締る

前場 昨後場高値引けの機先をうけて今朝も賣物少なく、ヘマバラ筋の利喰急ぎや目狙ひの賣ものが小口ながら注がれたので更に堅調なる引締りを呈し東新五十錢高、大新二錢高、京取十錢高となり鐘新は綿系の續落で氣乘り薄を示めして散會した

後場 前場堅調の氣先後場も小口の賣ものながら引續き現れて東新同大新二十錢高京取十錢高を告げて大引けした▲前引最終値と比較▲東新五十錢高大新三十錢 [illegible]

手堅く保合

眞の立直り未し

金融の緩漫は依然たるものであつて、現內閣の積極方針や一般財界が徐々回復に向ひつゝある形勢を目睹し入れた買人氣が頭株再び擡頭するやうになり當所に於ても連日亘つて堅調を續けてゐるのであるが政策といつても單なる豫想に過ぎないものであり金利安の外これといふ買方を援ける材料なく綿系が底拔げ的の弱落より考ぶするは今來て地の戻り足もあて買進むことは危險であるかも知れない

京取株手堅し
新田の手詰買ひ

今朝は市川から二十枚ほど手詰めらしい賣りものあり、其外小口賣りものがあつたが新田が買玉增しのものがあつた [illegible]

つよきよわき

株式 今日この頃株下げとかい底拔けとかいふ相場の用語は總擧國的のみに應用されてゐる [illegible]

綿糸安と鐘新

米棉は今朝又復一圓餘方の棒落を報じて綿糸が二百十圓臺割れといふ慘落を演じたのも [illegible] 賣り得ない爲である

底位の堅い因

現實の財界不況殊に蠶系界の不景氣が反映されてゐるにも拘らず最近の株界が、かへつて戾り足に轉じてゐるのは、そこに突込んで賣り得ない何ものかを潜んでゐるとみなければならない。それは矢張り大勢の金利安が先つてゐるからだと說くものもあれば、相當下げた相場だから折返し…戾り引返す小廻り。相場を一時喚に過ぎないものではあるまいか

仁新小口商內

今朝二十七圓五十錢で小口の商內があつたが午後は同じく市中買で僅か十株の出來

今日の手口（二日前場）

▲京取 賣方市川五〇外小口六店 [illegible] ▲大新 [illegible] ▲東新 [illegible]

本玉

二日前場現在に於ける百枚以上の建玉 ▲大株 賣方 [illegible]

株式（二日）京取短期

銘柄	寄付	前引	後場寄	大引
京取 前	[illegible]	[illegible]	[illegible]	[illegible]
京取 後	[illegible]	[illegible]	[illegible]	[illegible]
鐘新 前	[illegible]	[illegible]	[illegible]	[illegible]
鐘新 後	[illegible]	[illegible]	[illegible]	[illegible]
大新 前	[illegible]	[illegible]	[illegible]	[illegible]
大新 後	[illegible]	[illegible]	[illegible]	[illegible]
久原 前	[illegible]	[illegible]	[illegible]	[illegible]
久原 後	[illegible]	[illegible]	[illegible]	[illegible]
東新 前	[illegible]	[illegible]	[illegible]	[illegible]
東新 後	[illegible]	[illegible]	[illegible]	[illegible]
仁取 前	[illegible]	[illegible]	[illegible]	[illegible]
仁取 後	[illegible]	[illegible]	[illegible]	[illegible]
安取 前	[illegible]	[illegible]	[illegible]	[illegible]
安取 後	[illegible]	[illegible]	[illegible]	[illegible]

大株短期、大株長期、東株短期市場 [illegible]

期米（二日）
失望投げ 更に先安人氣

前場 今朝阪地は三十一圓三十六錢と存外手堅い寄値だつたが當所は鮮米買上げ見越して買過ぎてみただけ失望的投げもの多く當限二十五圓九十錢、中限、先限と前日止値より十二錢安に寄付いたハナ金太丸マス丸の追賣に四節二十一錢と丸キ及び現物筋の投げもあり丸玉節は中限十八圓二十五錢先十八圓二十錢と跳ね返したアト依然氣乘薄

後場 前場投げと利喰の混戰で [illegible]

下げしぶる

買方の失望投げ

前日第一次の買上げ不可能と云ふ入電に一部買方の嫌氣を催し相場は一日の米穀委員會の買上げ方協議に期待し [illegible]

仁川

	當限	中限	先限
前場	[illegible]	[illegible]	[illegible]
後場	[illegible]	[illegible]	[illegible]

双方氣迷深し

期米安に買氣を殺がれ先限十八圓二十九錢と不勢に寄付いたが現物の強硬なるに安値賣も少なく二十錢と跳ね返したアト依然氣乘薄で出來不申の閑散裡に前場を打止 內地との取引は當地御高をとなへ買ものは頗に少なく [illegible]

本日の出來値

大豆
低落す 買もの薄で

極端なる下長

二萬餘石の受米を敢行せし神戸の飯田一派が買上げの不可能を見越して先物に猛烈に賣崩み持米を全部賣切る方針へ出るに至つた爲め買上不可能と共に一層人氣の惡化を見るに至つたものであると 先限取組みは殺倒早々と未だ一萬餘石に過ぎないが買方丸イを筆頭に六店にまたがり賣方は金太を陣頭に僅か三店で俱合せは極端なる下長となつてゐる。これは當米買上げ見越しに小口筋が克く買進んだ結果で今、不勢に相當投げ物が現れたとはいへ押目狙に新陣へ賣の買もの衰へず阪地何れも下げ殘とされてゐるので此上阪地が伸懲とすれば自然更に一段安は免れまいとみられてゐた

今回反落の一因

[illegible]

正米
京城正米（反落）

政府の鮮米買上げ實施不能となつた爲めで手持筋が賣り急ぎ風情となつたが買氣沮喪による市況閑散にして三等二十六圓四十錢安氣配なり

京城穀物組合建値

▲外米、ミートン產地渡上 [illegible]

仁川正米（下落）

政府買上げ見送りに地場商人の手控へで前日より約五十錢安を演じたが當地賣りもの依然乏しからぬ爲めその割に下げもせず [illegible]

仁川穀物出入（二日）

[illegible]

東京深川在米

[illegible]

大市中在米

[illegible]

中米

一等	二六圓二〇
二等	二二圓五〇
三等	一九圓九〇

東京現株

[illegible]

感冒、神經痛
處方明記の◎ミツワ家庭藥卅二方の內
○ミツワ解熱錠　四十錢
適應症　感冒、神經痛、レウマチス、頭痛、齒痛、肩凝

神經痛
處方明記の◎ミツワ家庭藥卅二方の內
○ミツワ鎭痛藥　五十錢
適應症　打撲傷、挫傷、神經痛、レウマチス
（外用）

家庭治療法　特價七十錢
咳嗽、喀痰
處方明記の◎ミツワ家庭藥卅二方の內
○ミツワ鎭咳錠　五十錢
適應症　咽喉カタル、氣管枝カタル、其他呼吸器病及び喘息に於ける咳嗽並びに喀痰

結核性疾患
處方明記の◎ミツワ家庭藥卅二方の內
○ミツワ・ミユーズ　八十錢
適應症　肺結核、腸結核、腹膜炎、肋膜炎、腺病、百日咳、氣管枝カタル、肺炎カタル

口腔咽頭諸疾患
處方明記の◎ミツワ家庭藥卅二方の內
○ミツワ含嗽錠　三十錢
適應症　口內炎、咽頭カタル、齒痛、齒齦炎、扁桃腺炎、熱性病
（外用）

口中病豫防
處方明記の◎ミツワ家庭藥卅二方の內
○ミツワ清涼劑　四十錢
適應症　口中清涼、神身興奮、口中病豫防
著名の藥舖にあり、最寄に無き節は本舖より御送付
○ミツワ石鹼本舖　東京　丸見屋商店
6.11

京城日報
本紙朝夕刊十二頁
京城府太平通一丁目　發行所　合資會社　京城日報社

科學知識

寫眞満載　二月號　五十錢　送料二錢

日本に知れざりし變形菌の一種　服部博士　◇小今...
歐洲空の旅一萬粁　安達中佐　◇國富増殖の...
日本の刀劍を装ふ「さめかは」に就て　飯塚博士　...小話
外遊所感　地震豫知問題　今村博士　◇科學研究で成功した臺灣製糖業　石川博士
家庭燃料と煖爐　大島博士　◇寫眞電送の装置　荒川技師
朝鮮で鑛業を營まんとする人へ　中村教授　◇世界の噂
暗夜に備ふる星彈　西澤學士　◇米國學園巡禮三十三ケ所　宮島博士
心得ふべきガラス常識　杉江技師　◇化學講義と居睡り
金星の回轉周期の新測定　井上理學士　◇電氣用語解
バーバンクの宗教　大島博士　◇肥料準備と苺の箱作法

科學知識普及會　東京市麹町區八重洲町一ノ一　振替東京四六〇二番

雄辯學講座

永井柳太郎　主筆

一、豫約出版デハアリマセン
二、内容ヲ知リタイカハ
二、全國書店デ實物ヲ見テ下サイ
三、發行所エ見本ヲ請求シテ下サイ
三、雄辯研究トシテハ絶對ニ必需書デス

發行所　東京市小石川區大塚町七十　潮文閣

第一銀行京城支店

資本金57,500,000圓
積立金60,000,000圓

京城府南大門通二丁目

支那語速成講座

主幹飯河道雄先生　責任監修　北京馬冠標先生校閲　内容見本贈呈　會員募集

第六巻出ツ

講習科目　發音法　發音會話　日用華語法　初學者..文語法　時文入門　民國時文選　民國普通尺牘　民國商業尺牘　會話法...

新學期開始（六ケ月完了）
會費一ケ月壹圓　送料四錢
會費三ケ月貳圓八拾錢　送料十二錢
會費六ケ月五圓五拾錢　送料廿四錢

分科合本　全六巻を各科目毎に分けた上で合本したもの　實費金六圓

申込及配本所（移轉）　東方文化會
大阪屋號書店

ハフィス高級時計

世界第一、良品廉價

特徴　指示正確　振動不感　機械堅牢　日章印極厚側

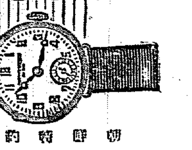

세계제일의 량품을 염가로 제공합니다
특장은 엇더한 진동에도 틀님이 업고 기계가 튼튼하고 시간이 정확합니다

朝鮮時計店

養鶏之日本

三月號　一部三十錢　半年一圓七拾錢　一ケ年三圓三拾錢（共）
内容見本進呈　名古屋市南區... 養鶏之日本社

時代が生んだ新機關

コウベシ日發が新に發賣せる
ニッパツ式ダブルピストン型ディーゼル機關

實用新案公告第一五一〇六
實用新案第二五六五七

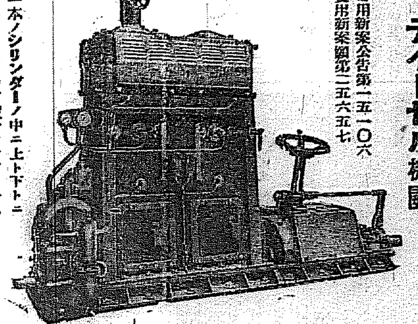

長特ノ關機本
イ、掃氣作用完全ナルコト（從來ノ二サイクル機關ノ缺點ヲ根本的ニ除去セラル）
ロ、熱效率尤モ優秀ナルコト
ハ、回轉圓滑ナルコト（本式ノ特長ニシテ振動ヲ無シ）
ニ、燃料噴油ノ完全（本式ノ特長ニシテ燃料消費極少ナリ）
ホ、機械油ノ經濟（從來ノ二サイクル機關ノ缺點ハ容易ニ解決セラル）
ヘ、シリンダーカバー及バルブ不用（本構造ノ本領ナリ）
ト、據付面積及重量ノ小ナル事（本構造ノ本領ナリ）

二本ノシリンダーノ中ニ上下トニ二個ノピストンガ設計シテアリマス
已ニ陸船共數臺據付成績絶對ニ確實

陸用、船用、二十五馬力以上（型錄進呈）

神戸市東尻池町七丁目
農林省御認定　日本發動機株式會社

蔘精

朝鮮總督府専賣局製　蔘精
發賣元　貴生堂　京城本町二丁目

クボタ　石油發動機

斯界の權威！
農林省比較審査に於て最高第一位の榮冠を擔える
海軍省指定工場　久保田鐵工所製

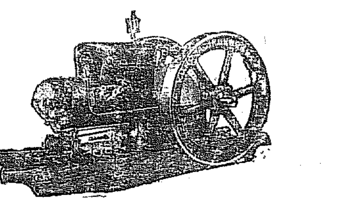

馬力強大　石油僅少
優秀なる籾摺機・精米機　在庫豊富
特約販賣御希望の方は至急御申込を乞ふ（御一報次第カタログ進呈す）

朝鮮總代理店　合名會社　忽那商店
釜山本店　京城支店　大邱支店　群山支店　平壌支店

中西テント商會

京城驛前　中西テント商會　電話本局二八八四番

平壌土産

栗浪文化を參考として新案せる銘菓　平壌土産
樂浪萬歳　樂浪落雁　樂浪煎餅
下江黄金堂

山岸天佑堂

クスリハヤマギシ
ヤクシュ，バイヤク，コウギョウヤク，イリョウキカイ，ケショウヒン，
オロシ，コウリ
合資會社　山岸天佑堂
ケイジョウフ　ホンマチ　1チョウメ
デンワ　ホンキョク　372．2014．2896．3615．
フリカヘ　コウザ　ケイジョウ　203バン
マイツキ　エイギョウ　ゲッポウ　ヲ　ハッコウ　イタシマス

便利な來青閣を御利用下さい

本社の來青閣は八百名を收容し得る設備になつて居ります、左の規程に依つて何時でも皆さんに提供致します

來青閣使用規程
△使用し得る種類
Aの部　學術、技藝又は宗教、教育に關する講演會其他社會公共の爲めに開催する講演會
Bの部　物品の展覽販賣其他入場料を徴收せざる演藝會
Cの部　入場料を徴收する演藝會又は講演料を徴收する講演會
△使用料

種別	晝（暖房不要時期）	夜	晝（暖房を要する時期）	夜	其他
Aの部	八圓	拾五圓	貳拾圓	參拾圓	ピアノ使用料參拾圓以上
Bの部	拾五圓	拾八圓	參拾貳圓	四拾圓	活動寫眞電力料五圓以上
Cの部	貳拾圓	參拾圓	四拾圓	五拾圓	下足料五圓以上

申込所　京城日報社庶務部
京城太平通　合資會社　京城日報社　電話光化門四〇五・四〇〇番

NOVELPHONE

實用新案第九六五八五號
簡易なる吹込器（ノーベルホーン）

三大特長
一、普通の蓄音機に簡單に取付て使用が出來ます
一、容易に吹込即座に聞取れます
一、吹込たるレコードは數十回聽取する事が出來ます又數十回削るも吹込に耐ます

極めて簡單に、容易く音聲を吹込み直ちに蓄音機にかけて聽取し得る機械「ノーベルホーン」が新しく發明せられました。是は在來の幼稚な玩具的のものと異り音聲明瞭にして實用的のもので、御家庭でお子達の唱歌や談話を吹込んで置けば何年後に聽かれても...

定價
壹組（閉器付レコード一枚）金四拾五圓也
ノーベルホーン附品付及蓄音機 金七拾五圓也
ノーベルホーンレコード 付枚 金..

製造元　大阪市西區... 近藤商店
販賣店　京城本町... オーケース商會
當分の中御用の方は... 齋藤寫眞館（電話本局二八九八番）

八ゴム

專賣特許　第三八三七〇號 第三三二二三號...
カタログ進呈
品質優秀　價格低廉

發賣元　仁川宮町
八ゴム工作所
電話九八二番　振替京城一六四八一番

チエヤー

チエヤー
淸脳新劑

惠まれし人々よ
そはチエヤーの讃美者なればなり
タッタ五分間に忽ち頭痛を拭ひ腦を爽快にし、只一回の頓服にて夢の醒たるが如し

本舗　合資會社　松内楠陽堂　大連
全國有名藥舗にあり

立會演說（各派代表三日夜東京て）

【東京電話】三日午後六時より東京朝日新聞社で各派代表の政見發表立會演說が行はるゝ事となつたが各派代表演說者は左の通りである
政友會三土忠造、民政黨床次竹二郎、勞働農民黨大山郁夫、日本勞農黨麻生久、社會民衆黨安部磯雄

寫眞說明（左上より）三土忠造氏▲床次竹二郎氏（右上より）安部磯雄氏▲大山郁夫氏▲麻生久氏

先づ四名立候補 立ちすくんだ佛教團 これ以上の出馬は疑問

【東京電話】佛教聯合會では第一回普選に際し二十余名の候補者を立てんと評議したが、本山の干渉や聯合會内部の不統一もあつて二日までに立候補手續きを了した者は左の四名に過ぎない。
山形第一區伊藤東慎▲廣島第一區藤野哲雄▲兵庫第三區稻村牧道▲兵庫第四區内海正名
なほ聯合會ではこの外三、四名の立候補は確實だといつてゐるが、各種の關係や何やらでこれ以上の立候補は疑問とされてゐる

宗教家の立候補に反對 聯合會に警告

【東京電話】政治を超越すべき宗教家が議院に立つは宗教と政治を混同せしむるものとなし、佛教聯合會の公認候補に對し反對の行動をとるため高楠〔順次郎〕氏外二十余名は二日午後帝大佛教青年會に會し協議の上佛教聯合會に對し警告を發した

鶴見氏歸る

【福岡電話】岡山縣第一區より立候補する鶴見祐輔氏は大阪より飛行機で飛びベリア丸で歸朝の途についた鶴見祐輔氏は二日午後一時福岡着直にサンフランシスコ經由の...した、一兩日中に選擧區に歸る

立候補六二九 二日正午現在

【東京電話】内務省調査に依る二日正午現在の立候補届出者は左の如し
政友會二〇八▲民政黨二五三▲實業同志會二三▲革新俱樂部一五▲中立八五▲勞農黨一三▲日本勞農黨一四▲社會民衆黨一七▲日農黨一▲勞農黨一▲新正俱樂部一▲合計 六百二十九

官業從業員の公休及準公用 總選擧の投票

【東京電話】二日の定例次官會議で來たる二十日の投票方法につき左の如く決定した
一、商工省（八幡製鐵所從業員）遞信省從業員等は選擧當日は公休日とし大藏、陸海軍、鐵道各省關係從業員は十九日の日曜に仕事をさせ廿日を公休せしめ投票に便宜を與ふ
一、右以外の官業從業員に就ては準公用に準じて外出を許し自由に投票せしむ

〔古島氏立候補〕の上見らる
【東京電話】古島一雄氏はいよいよ東京府第二區より立候補を宣言した

九名 立候補屆出（二日の分）

菊池謙二郎	中立(前)	茨城一
比佐昌平	民政(前)	福島二
床次房吉	政友(新)	千葉二
鵜澤宇八	民政(元)	千葉二
守屋榮夫	中立(新)	宮城一
永野敬一	政友(新)	神奈川三
藤井達也	政友(新)	青森一
鳴海文四郎	―	青森二
高杉篤治	政友(新)	青森二
庄司善郎	民政(前)	靜岡二
井出繁三郎	政友(前)	秋田二
藤井文薫	民政(前)	静岡四
山田忠正	中立(新)	福島三
武賀喜代太	中立(新)	北海道四
川島正次郎	政友(前)	千葉一
鈴木錠吉	政友(前)	千葉一
矢野政八	政友(新)	東京二
唐澤亨	勞農(新)	東京四
中村一郎	―	東京七
津谷治郎	民政(新)	東京四
松高元治郎	中立(新)	東京一
髙島作	民政(前)	新潟四
髙井種次郎	政友(前)	群馬三
小山松壽	政友(新)	愛知一
髙山長幸	民政(前)	愛媛一
江藤榮吉	政友(前)	愛媛一
山本正太	中立(新)	福井一

一政府黨が勝たう― 町野節問還しく北行

『選作雛氏が僕の顏をみたいといふのでね』昨二日午後七時四十分京城驛の下り列車で代議士の肩書もさびしく消えた町野武馬氏は北行したなにか話せつて？『うむ、では僕の見た今回の選擧觀』といつた一くさりがほぐされた
僕は今度愛知縣から立候補することになつたよ、無論中立だがね、然し今度はどうも怪しいおつこちそうだ、天鬼が參謀長格つて、じようだんぢやない、今回のはその土地の人でなければいけないのだ、選擧の結果か政府黨が勝つだらう、そして民政黨との差は十名位だらう、中立は全然駄目だと思ふ、無所政黨の當選者は極く少數だらうない か、又伸出倒れをしたといふぢやないか兩ふ（愛知）も非常に忙しいが妻に全部をまかしてゐる來る十日頃選擧區に歸るつもりだ

五周年を迎へた黑シャツ隊 鐵血宰相の演說

【ローマ一日發電】一日は黑シャツの國民義勇軍創設以來滿五周年記念日に當たるのでイタリー首相ムッソリーニ氏は同隊の上級士官四百名を集め左の如き演說をなした
吾等の國民軍は革命を警護し之を鎭壓する特殊の使命を以て伊太利の國防上極めて重要を役割を占するに至つた併し吾等は尚外敵の侵略を拒ぐ爲た出合をも遂り其の際直に正規軍の動員と呼應して共に國民作戰に出づるだけの準備を爲しくある、他の諸國中には吾等を怖み且つ伊太利の政治制度を惜むものが尠しいこれに對抗し吾等は吾等自身を護り且つ祖國伊太利を護らねばならぬ

安全保障準備委員會 討議を終る

【プラーグ一日發電】當地にて開會中の國際聯盟安全保障準備委員會は一日討議を終了した、しかして事務總長エリック、ド、ラモンド氏は該委員會討議の結果を安全保障委員會と協力する全職聯盟に及び各國政府に通達するはずであるなほ今回の會議における成果は三部門に分かれ各實行され得べき各國案を包含してゐる

〔…〕の商工業者代表數十名も四月頃來鮮すると

長良の陸戰隊 十日に歸還

【青島一日發】昨年來防備のため出動中の第一艦隊長良特別陸戰隊は十日當地出發歸還の豫定である

一機行方不明 所澤の戰鬪機

【東京電報】所澤陸軍飛行學校の戰鬪機六四〇號、六九〇號の二機は二日午前十一時出發したが、濃霧のため六四〇號は不時着陸し、六九〇號（曹長車曹操縱）は行方不明となつた

馮軍大名を占領

【北京一日發電】馮軍の大部隊は大名に猛烈な攻擊を加へ三十一日午後遂に同所を占領し、直魯軍は濮州方面に續々敗行し堅守し準備中である

國際聯盟に抗議提出

【ジュネーヴ一日發】イタリーよりハンガリーのセントゴタルドに向け機關銃を密輸せる事件について接到した小諸國は一日國際聯盟に對し正式に抗議を提出した

全鮮の土木工事補助悉く浮ぶ 新事業は實行豫算に計上確實 繼續事業は單に承認要求

總督府當局の手で目下編成中であるが、實行豫算に對する新規事業の運命については政府の方針が決定せぬため如何なる程度に生きて來るかわからず、各方面とも興味を以て注視してゐる、特に土木費の補助事業には京城水道の大擴張、下水工事、木浦水道擴張、鎭南浦水道工事、大邱第三期市街道路および群山港灣、龍山、清津漁港の改築等全鮮十ケ所に跨り補助額は三百六十萬八千圓であるがこれは工事費の一部に過ぎず、全工事費に從つては京城水道の百三十五萬圓を筆頭に三百余萬圓に達するのでこの新規補助額が明年度豫算面に現れなければそれ等の工事は悉く遊れ全鮮各地に影響する所が多大なるものがある、右につき

土木課當局の意見を聞くに

土木費補助は全部一項にまとまつてゐるので本二年度豫算額に現はれてゐる百六十萬五千三百圓の範圍内なれば流用が出來る事になつてゐる、所が明年度不成立豫算に計上した土木費補助は十箇所の新規補助額を加へても百四十八萬圓にしか達せず、本年度豫算より十一萬餘圓減少してゐるから明年度の實行豫算には項目の流用を許す豫算編成上の措置によつて新規要求として提出した十箇所の補助三十六萬八千圓は悉く實行豫算に組込める事になつてゐる、たゞ清津の漁港改築補助以外九箇所は全部繼續事業であるから繼續事業に對しては明年度以降の支出に對する豫算外國庫負擔の承認を議會で受ける必要があるので補助金の支出は特別議會でその承認を得た後になる、明年一ケ年で工事を終る清津漁港改築補助四萬圓は新年度と共に支出する事が出來特別議會に提出されるか否かさへ無違はれてゐる山林部の砂防工事費百五十萬圓、森林鐵道敷設費八十萬圓なども大いに望みをかけ、確實に明年度豫算に現れて來る譯であるから樂觀各地は大體安心の協賛を必要とせぬとの事であるからそれによつて見ると全鮮十ケ所の土木費補助は悉く實行豫算に編成され、漁港改築補助以外は繼續事業たる關係で特別議會の協賛後補助金を支出する事になるので、特別議會であると

京城水道工事も浮び上る 府民もこれで先づ安心

京城府では上水道大擴張計畫を百三十五萬圓案をたて本府の諒解を得國庫補助を昭和三年度豫算に計上して居たが、議會解散のため同案の前途はいたく憂慮されてゐたが府上水道の行きつまれるは本府も認めてをり、殊に夏期需要の激増する際は現在の設備を以ては

＝心細＝

い限りなので、同案が昭和三年度に實施せられざるは府民の大事となるので、府でも極力實現に努め本府も何とかしてこれを實施する事について考慮を掛つてゐるので、議會解散によるも、同案は豫期通り昭和三年から行はれる事になるはずで今後夏期に府民が危惧すべき事はなくなる譯であるが同案は總額百卅五萬圓（内國庫補助卅七萬圓、上水道豫算金十五萬圓、他は水道收入および起債）で、五ケ年間で完成するものであり、完成後は現在の五十六萬立方尺から七十三萬立方尺に增加し、昭和廿六年まで府に人口が激增しても決して水飢饉は來ないといふものである

＝從來＝

かゝる案は臨時議會の追加豫算となすは困難とされてゐるが、本府も府上水道の現況に鑑み緊急やむを得ぬものとして、本府上水道補助金の内部關係において按配して同案の完成を期からしめる事になつてゐる

當業者の意見を徵す 鑛業令の改正と當局の用意

〔…〕調査に適用されてゐる現行鑛業令

支那の輿論は一致して居る 關稅自主問題につき …潘總理語る

【北京一日發聯合】總理潘復氏は新聞記者との會見において左の如く語つた
一、エドワード氏の赴任は政府の命により、總稅務司として國民政府統治下にある海關の情況調査にあつて、昨日は總稅務司との會見に於て種々打合せたが氏の提出した意見は、その赴任後の報告を得た上で政府の否決を決定する積りである、關稅自主權の回復に關しては勿論、南方及び一般輿論は同一意見である、南方當局の如くかゝるがると來年一月より自主關稅實行計畫を發表するかどうか分からぬが明日から併し北京政府としてはたゞちに研究する事實である、エドワード氏の正式任命は尚考慮中である

發達

〔…〕は大正八年公布されたものであるが、その後發展百萬石計畫の關係なる朝鮮各地における穀糸工場の發達を來し、從つて八年度公布の取締規則は鮮米保持の改正を要するものがあり鑛業令および施行細則中改正を要する點少からぬので、鑛務課は…

楊宇霆氏南下

【北京一日發電】楊宇霆氏は一日多數の幕僚と共に京漢線にて南下した、專ら戰事に對する戰術のため鞏固完了次第積極的攻擊に出づると

露國公債の應募反對 米國政府聲明

【ワシントン一日發聯合】アメリカ國務長官ケロッグ氏はアメリカ政府はアメリカ國内において勞農政府公債を發行することには反對の旨一日聲明を發した

鎭南浦無電通信開始 紀元節から

鎭南浦無線電信局は竣工と共に通信開始にいよいよ十一日から通信開始に準備中であつた鎭南浦無線電信局は海岸局として船舶通信を主とし内外船舶の無線通信に應じ取扱ひ二キロの電力にて通信距離三百五十キロメートル呼出符號は「JGL」と定めるはず

意嚮も參酌する要がある

〔…〕は從て改正要點について研究を遂げ本秋中には成案を得て公布の運びに至らしむる意向で仕事を進めてゐるが、他面民間側並に各地方鑛業者の意嚮も參酌する要があるので改正要點について當業者組合および地方廳あてその意見を徵することゝなり右の旨通牒を發するところあつたが、答申は二月末日までに纏めることゝなつてゐる

稅關は完全に統一すべきである 日本は分離に絕對反對 …芳澤公使語る

【北京一日發】海關制度維持について日英兩國は完全な協調を保つてゐるが英國公使ラムプソン氏および總稅務司代理エドワード氏は特に卅日と卅一日の午後に芳澤公使と會見した右につき芳澤公使は左の如く語る
南京政府財政部長宋子文氏の總稅務司間題意見には未だ正式に接してゐないが南北分離しても稅關は完全に統一さるべきであるとの分離は條約違反行爲で日本は絕對に反對する現在でも南方官憲の附加稅差押へ等はあるが北稅は南國で徵收してゐる、內國の結果を兩各地に獨立稅關が出來ると貿易上のみならず各國債金に非常な脅威となるから南京政府が正式に關稅統一問題で意を表示すれば日本は之に協力する十分の用意がある

南露革命ロシア否認 何等不穩の報道はないと

【モスコー一日發電】ロンドンのデーリーメール紙の南露に大革命起これりとの報道に對しロシア外務省は全然事實を否認しモスコーには何等革命や不穩の報告はなく、クリミヤおよび南露方面から歸つた者は正常通りモスコーに歸つて居るといつてゐる

總べての施設が科學的 今後十年間この努力が續けば國力は恐るべきものがあらう 長春にて 後藤子語る

【長春特電】後藤子一行は一日午後九時ハルビンより着、滿鐵長松岡洋右氏その他に迎へられ同十時發大連經由歸東した、子は記者が勞を訪ずるところよく話して左の如く語つた
歐洲大戰による疲弊困憊で露國内の產業は卅パーセントに低落革命の前途をきづかはれたがレーニンの新經濟政策により一轉機を劃し現在ではこの政策が全般に亘つて普及し殊に生產工業は戰前にまさる好調を示してゐるのは政府當局努力のあとが窺はれる、又余の深く感じたのは革命後の國內諸施設がすべて科學的に基礎をおいてゐるので、今後この努力が十年間續けばその國力の發展は恐るべきものがあらう、科學經濟策の一例をあげると國家計畫局を設計て、各方面の調查機關として實行は他の局これにあたると云ふ樣な有樣で全く科學的である、學校教育も四十年前後の農民や勞働者の入學をも奬勵し、又各工場に社會施設をとゝのへて勞働者を保護し必要なる實際教育を施してゐるのは驚くべく、又病院の社會施設も完備してゐるのは勿論、之等國務を執る人物は皆三十六以下の若い人々と誠意をこめて熱心に努力してゐる、統一政治の行ひ實績をあげてゐる、日本の如きふまじめではない、實際大革命後の復活にがりが政者の如何に眞劍であるかはうかゞはれ、ゐる獻身的な努力は全く感服の他はない

日本商工業視察團

【東京電報】外務省後援の北京の日本商工會議所主催にて南洋地方の商工業者代表約三十名は日本商工事情視察の目的にて來る三月末或は四月初め二ケ月滯在の豫定にて來京に決定した、一行は東京、大阪、名古屋および九州等主要商工業地を一巡するはずであるが、なほ勸誘中である

辭令（一日附）

總督府技師 佐原長雄
土地改良部勤務を命ず
總督府技師 栗原純一
江原道在勤を命ず
總督府道技師 鈴木定一
江原道在勤を命ず
朝鮮產業技師（江原） 鈴木定興

首相の演說吹込み 田中首相は三十一日午後日蓄會社に行つて選擧演說をレコードに吹き込んだ（寫眞は原稿を手にしてマイクロホンの前に立つた田中首相）

擴張は御勝手 英海相演說 米國海軍の擴張と

【ロンドン二日發電】さきにジュネーヴの軍縮會議に代表として參加した英國海相ブリッヂマン氏は本日ホワイトチャーチにおける演說で米國の海軍擴張計畫を左の如く批評した
米國の海軍計畫が如何に擴まらうとも別に特に氣にかける必要はない

南方全體會議開催に漕付く 蔣、譚、于三氏首席委員に擧げらる

【上海二日發電】第四次全體會議の開催式は二日午後三時中央黨部で擧行されたが、三日いよいよ本會議に移る事となり、蔣介石、譚延闓、于右任の三氏を首席委員とし、蔣介石、譚延闓、于右任三氏を主席團員として…延闓、宋子文、于右任、何應欽氏ら外十四名、監察委員側は蔡元培、李宗仁氏外四名、都合二十五名出席會議の結果二日第四次正式會議の開會式は監察委員會の議決を受けて、中央執行委員會の常務委員を選出し、蔣介石氏を正式會議議長に任命した

不戰提議遂に失敗 新米佛仲裁條約の調印で當分そのまゝ差置き

【パリ一日發聯合】來たる二月六日ワシントンで調印さるべき新米佛仲裁條約はその成文において國家政策の遂行手段として戰爭を否認する旨が記載されてゐる、その結果提議まで兩國間に熱心に交涉されてゐたいはゆる多邊的平和條約案は當分そのまゝに差しおかれる事になつた

茶話

▲タワリシチ、ウイコント後藤が大連へついた翌▲せがれの一藏氏が職について居る▲どちらも普選時代にふさはしい存在で▲大いにやつてもらひたいところである▲いつぞや歌舞伎をまねて眞似て見せたのを遠藤（蔵？）したけれども▲田中大使は後藤子に遠れるには普選が本式になることもおぼえゝとに立つのもすぼらしいが▲通商條約が新色が多くかたかに見え出したので政府當局に居殘るのは中れがましくて面白く▲通商條約を物にせずば死すとも歸らずなど▲吟聲の聲高ければ高いほどいよいよ面白い▲外交官もさう通商條約は一わたり濟んだことだが▲あまり騷かすのもよしわろしあまり短氣の實況けくれ久原房之助氏の外一撰よりももつとわるい運動を投す▲影響國に臨田大將との風評と合相變らず天の一角より來る▲風調なれば捨置くべくまた捨置くべからず▲眼中の眼これが判定に過ぎたるはなく▲人事判定と人生行路難とは茶話子にとりて東西の兩大關▲相撲勝負ならねば二つの勝敗も缺けられず實に困つたもの▲たゞ仰天俯地これはかりは眞中の眞なる▲かくいふ茶話子が總督に任命されざること▲殿に周公を見ず茶話子はおいぼれる。

昨年中の鐵道收入 增收二十萬圓

昭和二年一月より十二月に至る鐵道局運輸成績は旅客貨物收入合計三千百七十七萬四千九百九十圓を擧げた、之を前年即ち昭和元年中の運輸收入に比すれば廿一萬餘圓の增收となつてゐる、右は殆んど旅客收入に於て大差はない、之が內譯は旅客收入一千六百七十八萬八千餘圓貨物收入一千四百九十一萬六千餘圓合計三千百七十七萬四千九百九十圓である

下月下旬荷動

一月下旬中に於ける鐵道局線內貨物輸送高は八萬五千三百二十二噸で前旬に比し三萬七千餘噸の激減であり又前年同期に比しては二萬八千餘噸の減退であるが、右は本旬十三日より舊正月休みとなり地方出廻り激減を來したる爲めである

旬末在貨狀況

一月下旬末に於ける成鏡北部線を除く鮮鐵在貨は上り七千三百卅七屯下り五千四百七屯計一萬二千七百四十四屯にして前年同旬末に比し二百卅五屯の減少である、前年に比しては增加品種十八減少品種であるが主要品たる米が僅か二千屯足らずで前年に比し三千屯近い減少である

菓子組合總會

京城菓子商組合は來る七日公會堂で定時總會を開き會務の報告並に役員改選を行ふことになつた

株式

大株短期引

大 九十二圓（五十錢安）
東 新百三十七圓（四十錢安）
鐘 六十三圓一（不變）
久原 百七十五圓（七十錢高）

外棉

〔外電〕米棉當限十七仙七五先限十七仙一〇印棉三四六留比、孝浦安に綿製商市況は不振である

ゴム微騰

ゴムは一高一低を辿つてゐたが二日は前日より一錢高のエフエーキュウ仁川沖渡し八十五錢を示した、しかし舊正後需要一巡につれて漸次實行を減じ輸相場もまた強調を望めないか世界的需要見地からは英米各國の需要期に入つたので玄入筋では相場は先高といはれてゐる

市況

京城取引所

京城取引所 三二〇九八▲大工一九三▲鐘淵一九〇▲金剛山一八四▲長鼓一八四▲東洋一七四▲…拓殖一七四▲…▲飛犬一〇九▲…

大阪期米市況

沙先、出、當田、村岡、仁川、磯崎賣りに出、岡米、園井、今村買ひ十八錢と小甘く始まり地場の買ひに二十二錢と上向き手詰めに十八錢と押し乘替買ひに二十錢より二十一錢と上向き利喰に二十五錢と大引

限月　當限　中限　先限
取組高　…　仁川大豆本玉表

仁川大豆本玉表

取組高 當限 …
出來高 …

各地後場大引

兵庫三一▲二七▲名古屋三〇六七▲下關三〇八九▲平澤二九一八▲熊二九五〇▲來名二九八一▲十一番二九八二▲大阪最終氣配▲七錢見當

仁川各店保合（單位百石）

當限賣方 丸ウ二〇▲ス丸一▲丸ヱ二八▲丸マ一
同　買方 丸イ二五▲金太二六
中限賣方 ス丸二九▲丸正五四▲丸太三
先限賣方 金太九九▲ス丸一八
同　買方 丸ウ一七七
同　買方 丸イ七二▲丸福二〇

群山米穀市場

	寄付	引値	高値	安値
二中	―	―	―	―
二末	―	―	―	―
三中	[illegible]	[illegible]	[illegible]	[illegible]
三末	[illegible]	[illegible]	[illegible]	[illegible]

出來高 [illegible]

大邱米穀市場

	寄付	引値	高値	安値
二中	―	―	―	―
二末	―	―	―	―
三中	[illegible]	[illegible]	[illegible]	[illegible]
三末	[illegible]	[illegible]	[illegible]	[illegible]

出來高 [illegible]

釜山米穀市場

	寄付	引値	高値	安値
二中	[illegible]	[illegible]	[illegible]	[illegible]
二末	[illegible]	[illegible]	[illegible]	[illegible]
三中	[illegible]	[illegible]	[illegible]	[illegible]
三末	[illegible]	[illegible]	[illegible]	[illegible]

出來高 [illegible]

期正米 辭內延べ（二日後場）

東京株式短期後場

寄付一七三〇引值一七五七〇高値一七六三〇安值一七三〇〇

安東株式

前日 本日 前引 …

甲子俱樂部運合問題討論 態度を決る

運送合同問題に對する態度決定の爲め、甲子俱樂部では三日午後一時より京城商業會議所會議室で討論採決することになつた、甲子俱樂部が運送合同問題について運送業者側および荷主側より双方の意見を聞き態度を決しようとするに至つた理由は、運送合同問題が重大なる社會問題となりつゝあるにも拘らず、運送業者および荷主側が徒らに水掛論に沒頭しつゝあるを憂ひ、進んで公平なる判斷を下して運送合同問題の進むべき途を指示しようといふのであるがこの甲子俱樂部の態度は興味視されてゐる

職業別不渡

京城手形交換所一月中の不渡は内地人十七朝鮮人二十一計三十八で職業別內譯は左の如し
糧一（一）▲運動具一（朝鮮人一）▲雜二（一）果物一（二）▲穀物一（七）▲木工一（二）▲眼鏡一（二）洋服一（一）▲新炭一（一）▲酒二（一）▲家具一（一）▲雜貨▲雜一（二）▲會社員一（二）▲貸金一（一）▲精米一（一）▲貿易一（二）▲メリヤス一（一）▲自動車一（一）▲不詳（三）

對外貿易 前年より減少

【東京電報】大藏省發表の一月中對外貿易は輸出一億四千三百四十六萬七千圓輸入一億八千八百三十三萬四千圓差引入超四千四百八十六萬七千圓であるがこれを前年同期に比較すれば輸出は二百二十萬五千圓の增加であるが輸入は二百九十六萬三千圓の減少を示し易

辭令（二日附）

依願免本職 朝鮮產業技師 國器三二
江原道產業技師に補す
補京城地方法院仁川支廳判事 安東支廳判事 渡邊吉右衛門
補大邱覆審法院判事 大邱覆審法院判事 永田顯士
豫審掛を命ず
補大邱地方法院安東支廳判事
豫審掛を命ず
補大邱覆審法院判事 釜山地方法院判事 阿部剛一
補釜山地方法院馬山支廳判事 統營支廳判事 松下直英
補釜山地方法院統營支廳判事 晉州支廳判事 中村秀夫
豫審掛を命ず
補平壤覆審法院判事 海州地方法院判事 菊地靜助
豫審掛を命ず
補淸津地方法院部長 春川支廳判事 石黑英雄
豫審掛を命ず
補京城地方法院春川支廳判事 金泉支廳判事 武藤將之助
豫審掛を命ず
補淸津地方法院部長 靑木順一
補大邱地方法院金泉支廳判事 有澤作治
豫審掛を命ず

人

◇松尾六郎氏（平壤 協議員）二日夜入城山本旅館へ
◇熊谷賢一氏（青島檢査會社重役）三日朝同上
◇伊吹震氏（日糖常務）一日朝京城着平壤へ
◇佐井辰男氏（三井物產支店長）感冒のため休養
◇町野武馬氏 二日夜京城通過北行

消費の節約

朝鮮における生活が結局遊離困難に陥り窮地に導かれねばならぬ宿命に逢着さるゝものか否かは問題である。もちろんそれは大數觀察においての問題であるが、有ていにいへばわれ等はそう思はないのであるけれども、こゝにわざとこれを問題としたのは、もしこの宿命を信ずるものがあるとすれば、その人々に取りては朝鮮生活に於ける出づるものゝ現存する事實を以て救ひがたき運命なりと解するより外はないことに歸着するからである。しかしながらわれ等はそうは思はない。朝鮮における生活は決して左樣な悲觀すべきものではなくねばならぬやうに釘付にされてはをらぬと信ずる。朝鮮の文化は進んだ、經濟も進んだ、進んだ丈には生活者が舊狀のままであつたならば、その進んだだけを消費し得らしただけ餘裕に繰込んだはずである。それがその通り運ばなかつたのは、生活者が舊狀に止まつて居なかつたからである。即ち進んだだけを利益はしたけれども餘裕に繰込むべき何ものをも殘さなかつたのである。然らば何がこの餘裕を鎔燬せしめたか、いふまでもなく朝鮮における生活者の生活標準が高まつたからである。

◇

生活標準は内地からは贅澤を欲求するところより起こり、外地からは物價の騰貴に應ぜらるゝ。しかして物價騰貴に關しては別論するとして、こゝには贅澤欲求につき考察を進めて行きたいのであるが、贅澤といふも相對觀念にして何が贅澤かはにはかに定めがたいけれども、少くも朝鮮における生活者の生活に即していへば、消費經濟のいはゆる進歩は見るがし能はぬのである。しかもかゝるいちじるしき進歩は生活經濟の現實の進歩を飛越して行きつゝありはせぬかを疑ふ。われ等はこの實越したであらう部分を指して贅澤の欲求と稱するのである。朝鮮は米食である、けれども米食でなければ劣惡な生活者なりとする觀念は、此の發達の感想なりとして一般に通用して居るとはいへない。その他の雜穀食をもつても米食と同等もしくは僅にこれに次ぐ程度の滿足を生活者に與へて居たに相違ないのである。いひかへれば朝鮮は米食であるけれども米食でなければならないのではないのである。米食を生活標準の中に取り入れなければ朝鮮における現實の生活が成り立たないのではないのである。米食より雜穀食が粗食なりとする斷定は我儕の見解で朝鮮に關する限り僻見でなければならぬ。藁葺屋根が非文化的なりとする感想も同樣に感想である間は不可なきも、これによりて藁屋の代りに瓦ぶき屋根を生活標準に取り入れるとが適當なりと思惟するときは、それは偏見に墮したものである。東京市は大震災によりて百餘の富を失ふたけれども毅然としてその經濟生活を進めて居る、これは厚さ一尺の鐵筋コンクリートを失ふたけれども、今は一寸の松材で用に合せるからである。即ち鐵が鐵筋コンクリートでなければ經濟生活が挑められないとする限り、東京市は百億の資金を積みたる後にのみ復興に出發し得ることとなるではないか。これは本末の顛倒である。實はその反對に松材の點の中の經濟から鐵筋コンクリートの點の經濟を生み出さねばならないのである。家はなくてかなはぬ、しかし鐵筋コンクリートでなくてはならぬとはいへない。食はなくてかなはぬ、しかし米食でなくてはならぬとは斷じ能はぬ。衣に至りていふにや及ぶである。

◇

朝鮮における生活にも一つの標準があるはずである。ある準據な見方を以てすれば粗衣、粗食、粗居であつても、又他の側面から見れば美衣、美食、美居であるかも知れぬ、ただ之を以て美衣、美食、美居なりとする一つの標準がなければならない。この標準が固持しつゝ、他面經濟の進歩を追ふるならばそこに始めて餘裕と從つて餘裕と消費を貯しうるのである。それは物價の騰貴なる餘裕が介入してもなほ有利なる效果をつけねばならないのである。しかしてかくて生じたる餘裕は生産資本に振り向けられる、小さな事件ではあるが雉肥の增産といふ、豚の增殖といふことにも生活費の節約から來た生産資本の入り込みうべき餘地は甚だ多い。美衣、美食、乃至三美の粗の生活に陷りがちなる都會生活者にも、その生活の一面を考究することにより、幾らもむだをはぶき、そのはぶいただけを資本化する機會は、ころがつて居るやうに思はれる。朝鮮における生活者に對し今更ながら節約を說くのはそれが個々の關する意味を講ぜんと欲するがゆゑのみではない、實に經濟生活を基礎づける厚生の手段を用意せしむるがためであるのである。

總選擧 (九)

立候補數倍

從來に見られぬ激戰

興味津々たる選擧區二、三

候補者千餘名

二月廿日の總選擧期日も漸く近づいた。一月卅一日現在の立候補屆出はまだ五百名そこ\/であるが、立候補屆出を控へて自重してゐた政友會をはじめ、民政黨その他の各派でも二月に入つて必ずドット公認候補者を發表するであらうから、最後のドタン場に至れば立候補者總數は一千名を突破するものと豫想される。從つてその半數以上は落選のうきめを見るものと見ねばならない。なぜといふまでもなく議員定數は僅四百六十四名であるからである。今各派の胸算段の如くであつて見れば、この上數十の議席を作つて見ても足るまい、選擧の結果は勿論蓋をあけて見ねばわからぬが、マアざつと政友會二百卅、民政黨百九十、無產政黨その他と見るが近からうか、こゝに非常な激戰が演出せらるゝわけであるが、今回の選擧は普選の皮切りであつて、無產政黨をはじめ各種の新勢力が進出してゐるだけに、海千山千の既成政黨の老幹部連といつても、その形勢は逆睹されず、そこに今まで見るを得なかつた非常な興味があるわけである。

數倍の候補者

今までに屆出た候補者調べによつて見ただけでも、大阪府第四區の如きは定員四名に對して立候補者十七名の多數に上つてゐる。その四倍以上が落選するわけで、如何に物凄い選擧なるかを知られる。それにこゝには新興勢力無產黨から三名の候補者が出てゐることは前述の通りで、恐らく全國中屈指の激戰地であらう。試みに同府各選擧區の形勢を見るに

第一區は定員三名に對して立候補十二名の四倍、第二區は定員三名に對して九名の三倍第三區は定員四名に對して九名の約二倍、第四區は前述の通り四倍以上、第五區は定員四名に對して八名の二倍、第六區は定員三名に對して七名の二倍強の激戰狀態である。京都府第一區も定員五名に對して立候補十八名の三倍半餘、兵庫縣について見るも第一區は定員五名に對して立候補十二名、第二區は定員四名に對して七名、第三區は定員四名に對して十名、第四區は定員五名に對して九名、第六區は定員五名に對して十名、第七區は未だし

といふ形勢である。尤もこれは去る二十九日午後四時までの形勢であるから、その後における形勢の變化は勿論であらう。たゞ如何樣に形勢は變らうとも、決して定員と立候補者數の割合は現在より隔たりが多くならうとも少くなる氣づかひはない。これを要するに立候補が全部出揃つたあげ句示すであらうと豫想されるその數の割合の現在において、なほ然りであるから議席定數に對する立候補數の三倍乃至四倍となつてゐる選擧區はザラにあるいかに混戰だかはこれを以てしてのみでも知られる。これに無產政黨その他の新勢力が死にもの狂ひでブッかるのであるから、選擧戰はいよ\/もつて激戰である。

前述の無產政黨を中心として見たる興味ある選擧戰以外、既成政黨の大頭や新進の花形候補を中心とせる激戰の選擧は興味あるものに相違ない。たゞ今回の總選擧中は中選擧區制によるもので、從つて前回の總選擧の小選擧區制におけるが如き死命を賭する爭戰はないとしても、甲の進出は直ちに乙に影響するところは無論であるだけに興味の點に至つては同一であらう。のみならずこの間に普選による新興勢力が介在してゐるだけに選擧の興味は多い。好取組と見らるゝ興味ある選擧區の二、三を摘錄する

―石川と岡山―

石川縣第一區は前相中橋德五郎博士と早稻田教授、民政黨花形永井柳太郎氏との對戰である。大正六年には新人の永井氏が中橋氏に敗れ、九年には勝利あらずと見て中橋氏逃げ、十三年には中橋氏が出て永井氏に敗れた歷史的の激戰地である。この三人が三つ巴となつて爭ふのは有數の好取組である▲岡山縣第一區は岡田忠彦(政)清水長鄕(民)鶴見祐輔(中)三氏の對戰である。素人としては珍しい經歷である岡田氏と新人で進出した雄辯家鶴見氏との間に民政黨から清水氏が出て面白い場面の上に小橋藻三衛氏(政)も飛出すといふのだから興味がある。

―大分と長野―

大分縣第二區は元田肇(政)松田源治(民)兩氏の對戰である。もとは政友會で同じ釜の飯を喫つた仲、元田氏が政友會に復歸し、松田氏が民政黨の總務に納つての對戰、興味がなくて何んであらう。▲長野縣第三區は小川平吉(政)鐵相、風間禮次郎(民)兩氏の對戰、一方は大臣片方は民政黨の總務、どちらも敗けてならぬ決戰、これに戶田由美一(民)平野榮四郎(政)野溝勝(無產)等々の戰士が介在して勝負を決するのであるから面白い。

―廣島と宮城―

廣島縣第二區は遞相望月圭介氏と民政黨總務山道襄一氏の對戰である望月氏は今政友會の選擧元締、山道氏も民政黨のチャキ\/何れも敗けてならぬ血戰▲宮城縣第一區は政友會の菅原傳氏と民政黨の齋藤隆夫之輔氏との對戰に割つて入つたのが內ヶ崎作三郎(民)守屋榮夫(政)五十嵐六(政)赤松克麿(民衆)中島勇吉(政)の諸氏、新人あり古株あり面白い決戰に相違ない▲秋田縣第一區も町田忠治(民)添田壽一(政)兩氏の對戰▲福岡縣第一區は中野正剛(民)山口恒太郎(政)兩氏の對戰の中に前回敗れた宮川一貫氏(政友系)等々の外、水平社の松本治一郎委員長の外無產派から出馬が多い、屈指の激戰地であらう

右の外總選擧後民政黨總裁の服從運動の兄島が將來の如き努力一路でやつてゆけるかどうかも興味あるところである。(完)

寫眞說明

上(右)山道襄一氏、(左)望月圭介氏、中(右)松田源治氏(左)元田肇氏、下(右)永井柳太郎氏(左)中橋德五郎氏

朝鮮半島の文化と遺物……(六)

京城大學教授 小田省吾

その次ぎにわれ\/が知つてをかなければならんことは李朝四代世宗王の時に今日朝鮮で普通に使用してをりまする所の諺文、即ち朝鮮の文字が發明されたことであります。この諺文は世宗王の時に發せられたのでありまして、當時有名な學者が同王を助けてこれを成就し、訓民正音と稱して頒布されたのであります。これは恰も今から四百八十二年前のことであります。これは學問上研究すべき事柄に價値あるものでありまして、殊に當時にこれが使用に反對の人もありましたが、近世に至り益々多く使用せられるに至つた次第であります。その外物質文明におきましては今日高麗時代の建築物といふものは遺憾ながら殆ど亡びてしまひましてごく僅なものが存在してゐるに過ぎないのでありますがこの朝鮮時代の建物、即ち建築物はごく古い所におきましては京城における南大門であるとか或は降つては平安南道の成川邑にある東明館であるとか或はごく最近のものとしては京城にある所の景福宮の建築であるとかその外各地にある所の樓閣、客舍などにおきまして見るべきものは少くないのであります。しかしながら今やこれ等の建築物は漸次朽廢に瀕きつゝある狀態は甚だわれ\/が心細く感ずる次第であります。これ等の建築物は出來る限り保護してゆきたいといふ考へを吾々は持つてゐるのであります。

その次ぎには前に申上げました高麗燒きといふものは、麗の末頃から殆ど微々たるものになつてしまつたのでありまして、李朝になつてからこゝに李朝燒きと稱する一種の陶器が起つて來ました、降つて文祿役の時になりまして日本軍の爲にその陶器を作る工人共が內地につれて行かれまして諸所にその技術を傳へました。その結果として日本においては或は薩摩燒きとなり、有田燒きとなり、萩燒きとなつて日本の工藝界に一種の異彩を放ち又立派なる國產をおこすやうになつたのであります。」

これ等を考へまするといふと古から朝鮮半島の文化が日本に影響したものが少くないと考へるのであります。また申上げればこの外にも澤山ありますが極く大體を摘まんでいひますれば左樣な次第であらうと思ひます。

それを總括するとこの半島に樂浪時代から繼承しました所の文化といふものは種々なる時代を經まして今でもなほ多數存在してゐるのでありまして中には日本の文化に影響してゐるものも少くないのであり、すゝゆゑにこれ等の文化のよつて來たる所を研究し、又そのいかなる程度までこの文化が發展したか、いかなる影響を他にも與へたかといふことを研究することはわれ\/の義務であり、又非常に興味のあるものであると感ずるのであります。殊にこれ等の文化を研究するといふことは單に朝鮮の人々のみならず內地の人々も共になすべきものであると考へるのであります。私はこの半島に今日殘つてゐる所の文化の遺物を出來る限り保存して、又これを研究して半島文明の遺物にして保存すべきものがあるならば出來る限り完全に保存するといふことは內鮮人一致の事業として大いに力を盡くすべきものであらうと考へるのであります(完)

奪ひ合ひの市長の椅子

暗中飛躍猛烈

【上海發聯合電信】過日南京政府より上海衛戍司令代理に任命された熊式輝は昨十二日來着したが、彼は白崇禧がこの任命を裁可するまでは就任せぬといつてゐる。なほ\/蔣介石より上海市長に推薦はりを懇願されつゝある白崇禧の腹心の部下張定璠は部下軍隊がすでに漢口に去つた今日、辭意をひるがへす樣子なく、この機會に現臨時市政府の郭泰祺は上海市長たらんとして頻に運動してをり、この目的達成の爲租界內外の支那紳商に對し、軍資として各三萬元を納入する樣勸誘し、國民政府に忠誠振りを示してゐるが、錢新之には反對者が多い有樣である。一方蔣介石と親しい關係のある孔祥熙も、市長の椅子を狙つてゐるので、果して何れがこの椅子を獲得するかは疑問視され前途の決定と共に一般に注目されてゐる。

双橋無電交涉 解決は前途遼遠

華府から歸つた張氏が根本的に妥協反對

【北京一日發】双橋無電問題に關する日支交涉はしば\/開かれたが双方の意見隔絶し行き惱みの態である、殊に交通部車部の意見不一致勢力爭ひのため交涉側の意見不一致を來たし、且聯案成らざるためもあるが、最大原因はワシントン國際無電會議から歸つた張宣が無電の進步をたてに双橋無電を無用だとして根本から妥協に反對するためで日、米、支三國交涉も前途遼遠と見らる

迷信の發生と種々相

東洋大學教授 加藤咄堂氏談

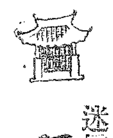

四

又同年生れの人が同運命にあるかといふと決してさうではない。現林大臣の山本さんは私と同年であるが、先方は大臣私は何でもない。伊藤博邦氏も私と同年であるが、氏は公爵私は校長で講釋……安田善三郎君も同年だが氏は大金持も私は……。さういふ風に運ぶ或は年が同じでも月が異つてをり日が違つてゐるといふかも知れぬそれから彼の双生兒の如く、日を同じうし時を同じうして生れたもい、運命がどうであるかといふに決して等しいものではない。一般の五行の說など、當時木火土金水の五つを萬物の基礎といつたが、今では元素が八十有のものと知られ、一つの水も酸素と水素から成立してゐるとが明瞭となり、更に萬物は電子の配合如何によつて成立してゐることさへ明かにほつてゐる今日、五行說の如き全く無價値であることは、今更いふまでもあるまい。

天上の星も千七百八十一年に、ハーシェル氏が天王星を發見し、その後海王星その他、幾多大小の遊星が相ついで發見されたこと等から見ても、わづか五つのものを基として、あらゆるものを判斷しやうとしたことは、大なる間違ひであることは、秘密な特殊の知識なき專門家ならぬものにでも、よくわかることである。

人の運命は全く誰にもわからぬものであるが、これを知らんとする心のおこるのが當然で、その要求から迷信により、その人の運命を判斷するといふことが行はれ、更にいろ\/な占ひといふやうなものが生れて來たのである。この占ひ、易といふものは、當たるかはづれるか二つの中の一つにきまつたものであるが、この周易も哲學として見る時には價値あるけれどもそれを具體的のものとして用ふる時には迷信に陷る。然し昔はこれが一つの人事相談所として用ひられた觀がある。否現今では職業の相談所よりは、或は盛んに使はれてゐるかも知れぬ。然し判斷して何等價値のないことは明かである。

現今各神社にある御籤は彼の平安朝に支那から來たもので「吉にして又凶なり」などとむづかしいことの書いてあるものもあるが、それには大吉、吉、半吉、吉などと種々な種類があり、よい籤が當たれば持つて歸るが、惡いのは持つて歸らず、そこに結びつけて置き、惡いのが出た時には幾度も、選び直して見ることがあるやうであるから、したものや八卦の類は、いはゆる當るも八卦當たらぬも八卦で半分は當たり半分は當たらぬであらうが、然し大に當たるともいへる。

浮き根據もなきものがどうして當たるかといふと、人間には豫期意識といふことがある。それで當たるのではなくあてるのである。たとへば今日は惡いといふ御籤の出た時に、一寸外に出ると、下駄の緒がきれても、これだなと思ふ。當たるよりまづ當てるのである。

これを巧に利用して、織田信長が今川義元を桶狹間に破つた。今川は老將として名高い人であつた信長がそれに對するのであるから一通りではいけぬ。そこでまづ熱田のお宮に詣でゝ、勝つといふ占を得、まけてはならぬとの強い觀念を得て、味方をはげましそれからそれへと押して行き、遂にあの大勝をしたのであるが、それは占ひが當つたのでなしに勝手たる信念の下に當てゝ行つたのである(つゞく)

小ばなし

百萬部の聖書を注文

【ニューヨーク發聯合電信】ニューヨーク聖書會社は市內および近郊の需要に應ずる爲、百萬部の聖書を註文した。これは會社が百十七年前に創立されて以來の記錄破りであるが、會社はこれまでに六十七ヶ國の國語と盲人用點字の聖書を發行した。今度の註文は二十二ヶ國語の聖書が含まれ、最も大多數なのは勿論英語である

自動車でサハラ沙漠橫斷

【サンフランシスコ發聯合電信】米國婦人スーザン。ファジャー、ニシマクミランの兩孃は、最近自動車を以てサハラ沙漠を橫斷し、實に驚異した兩孃はまづ數ヶ月前に米國を出發してジブラルターまで自動車旅行を續け、同海峽よりアフリカに渡り、ダーカー港までは海路を取り、そこからサハラ沙漠のタンツロゾート路を通つて一氣にこれを乘切つたもので、婦人としては初めての試みであり、この壯擧は目下米國において大評判であると

藥
効强第一 親切本位 在庫豐富 出荷迅速
釜山辨天町一丁目 合資會社 大黒南海堂
電話長一四〇五 一三〇七 振替京城四五六

耳鼻咽喉科專門
醫學博士 坂井濟
坂井醫院
入院御隨意
診察時間 午前自九時至正午 午後自三時至六時
京城南大門通日本生命ビルヂング二階
電話 醫院本局一六四二 自宅本局一七五八

朝鮮地圖販賣元は
京城長谷川町 小林又七朝鮮地圖部
御報次第一覽表送呈す
最新 遞信地圖 一部五十錢 送料二錢

洋鐵鋼。鐵道。船舶。パイプ。機械。工業用付屬品
土木建築材料
釜山府幸町二丁目
角野商店
電話長二二三三番 振替口座京城一三九番

位置 京城中學の西に隣接し高莊にして閑靜眺望絶佳
青雲寮
設備 撞球部 山岳部 修養部
宿泊部一泊一圓五十錢(茶代不用 暖房の設あり)
京城平洞二六(舊獨逸領事館跡)
電話光化門一三六九番 寮主 橋本茂雄

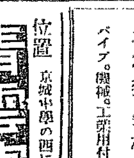

寫眞機械材料(目錄進呈)
釜山本町一丁目電車道
岩瀬寫眞機店
電話七五五番 振替京城七八八番

印刷用器具
ケース、ゲラ、木型
インテル、文撰箱
名刺印刷用バタ器
其他一切御注文に應じ調製可仕候
京城明治町一丁目五九(京城製函)
坂本商會製作所

大邱のキリウ製品
行李
バスケット
ヤナギ椅子卓子類
東洋杞柳株式會社 大邱府 朝鮮

完全なる吸收性と同化性とを併有せる
効力無比の滋養强壯料
化學工業博覽會銀牌受領
◎ミツワ規那鐵葡萄酒
美味と滋養
香味色佳良滋養力偉大
健胃補血興奮作用卓絶

(現品縮寫圖)
定價 一圓八十錢 內地以外は運賃を加ふ
ミツワ規那鐵葡萄酒は小島博士が朝鮮に創製されし純良無比の天然葡萄酒を基礎とし、純良有效なる規那並に鐵を特種の操作を以て配合し、人造着色料を用ひず又防腐劑を加へず、周到なる用意の下に精製せるものなれば胃腸に障害を與ふる虞なく、規那、鐵及葡萄酒の健胃、補血、興奮、强壯等の效力を遺憾なく發揮せしめ、藥用的滋養の粹を蒐し、而も天然の佳香美味を具ふるものにして、食慾缺乏、榮養不良、慢性の疲勞並に下痢、貧血、萎黃病、神經衰弱、殊に婦人病、ヒステリー、ヒポコンデリー、産後並に病後の衰弱、一般の虚弱等に際して適用すべき優秀の滋養的飲料なり。
▽如斯人は滋養料◎ミツワ規那鐵葡萄酒を用ふべし△
一、貧血して居る人
一、榮養の不足なる人
一、顔の色蒼ざめ艶の無い人
一、生來虚弱なる人
一、是と云ふ病は無くても何となく弱く感ずる人
一、常に風邪に罹り易い人
一、手足が冷えて寢つかれぬやうな繊弱い人
一、瘦削けて居る人
一、食物の進まぬ人
一、産後や病後の恢復を早く快復したい人
一、神經衰弱や腦病其の他精神作用の過勞等にて勉强又は勞働して疲れたる人
一、精力が減り元氣の無い人
一、胃病、腸病、心臟病に罹つて居る人
一、下痢の永く續いて居る人
一、神經衰弱に罹つて居る人
一、ヒステリー性に罹り、謂ふ血の道に惱まされて居る人
賣捌 和洋酒食料品店・藥店・雜貨店
最寄に販賣店なくば本舖へ注文あれ(郵券代用三圓以下發送なし)
◎ミツワ石鹼本舖(東京下谷區二長町營業所 振替口座東京七一〇) 丸見屋商店

設立 明治三十八年
資本金 六百萬圓
京城府南大門通一丁目十四番地
株式會社 漢城銀行
頭取 韓相龍
電話光化門長三七〇八番 振替口座京城三二八番
支店 南大門、東大門、西大門、本町、水原、平壤、大和町、大田、開城、釜山、大邱、東京、大阪

朝鮮醸造界の權威
かんたぼ
品質本位

特約店
京城大和町 鍛冶酒店 電本局二〇二一番
京城黄金町 大勝酒店 電本局一一二九番
本町三丁目 馬山酒賣捌所 電話本局四二八八番
釜山 馬山 原田吟醸

京城旭町二丁目八番地
外科 皮膚科
瀬戸醫院
瀬戸潔
電話本局二一四九八番

咸北道評議會【第二日】

咸北道評議會第二日は北九日午前十時開會出席者十六名（下關・四ノ木二議員缺席）知事臨席を宣するや岡本議員は會議に先だち一これ〜は昨年四月第出されたる新規事業にして未だ確定に對し充分なる研究をなす余地なし本日一日休會となし充分研究の機に與せられたしと動議を提出し議長は多數決に決し起立を求めた結果賛成者十名あり休會成立す

第三日

第三日は北日午前十時開會出席議員十七名
▲議長 開會を宣し昭和三年度咸北一方豫算歳入歳出豫算經常部歳出より始めます
▲内務部長 土木費に付き說明致します第一款土木費九二、六六四圓、前年度豫算額九二、七四六圓減九二圓第一項道路橋梁費豫算九、九三〇圓（減五七圓）事業費に於ては相當の増額あるも土木技手補旅費、工夫被服並修繕等減額したるに止る第二項土木諸費（減三五〇圓）旅費（全減）を減額したるも給に於て雇員給、旅費及道路製中費に水利水防謝金等を計上し傷病給に於て計上するものあるに依る
▲李議員 一等道路で吉州の南大川に假橋二ヶ所をかけてあるが四ヶ所なければ不充分である二等道路其他にて尚は不充分の箇所多し郡に工費を面民にて負擔する所多し城川吉州間の道路測量方を前より要求せるに未だ技術者が派遣せざるは如何なる理由に依るか
▲崔議員 本日は質問の日なり要求意見等を出すは議事進行上遺憾である
▲議長 昨日も申上げましたが鮮語と内地語と兩方を併せる方は自分で通譯を御願致します
▲議長 第二には今日は質問丈けに止め日程通り進行したいと思ひます
▲某員 第一款土木修繕工夫を十五人とあるが果して之れにて充分なりや
▲番外 現在の三十五人にては一人の擔當里程七里になるが道路修理上適當に効果を修めつゝあると思ひます
▲車議員 豫算中建築費中にも土木技手あり土木諸費にも土木技手あり如何なる意ありや
▲番外 建築費中の土木技手、技手補とは監守員なり土木諸費の方の土木技手、技手補は一般土木に從事する職員の事です
▲車議員 道路測量するには土木技手、土木技手補とちらが出來ますか
▲番外 測量と云ふても色々あります本道に於て現在なしつゝある測量の如きは何れでも出來ます
▲金議員 先程番外の説明ありたるが中々道路監守員にて綺よく出來るが之れ上良き方法なきや例へば監守員の代りに器具を購入し郡、面等に備付け面民にて補修する方法等は却って效果あるものと思ふ
▲番外 工夫として責任を負はしむるに非ざれば効果少なく面民の勞力にまつ如きは責任感念の薄きと急の場合に間に合はざる事多いと思ひます他道にても斯樣の方法を見ません
▲車議員 明川郡より道路測量の要求ありたるは前年前の事なり今日迄出張せしめざるは當局に誠意なきものと認められます
▲番外 技術員一ヶ月出張すれば整理に約一ヶ月半の日數を要します且つ多額なる豫算にて出張せしめ得ざるを遺憾とします
▲金議員 二等道路修繕費として國庫補助金は何程ありや
▲番外 二萬五千圓補助を受けます
▲李議員 二等道路にて未だ橋梁の架設せざる所あり、又並木の効果、二等道路の改修、官吏被服等につき説明を願ひ致します
▲番外 橋梁の架設せざるもの多數あります之れは本府にて架設する事になって居りますが昭和六年後になければ竣工致しません
▲番外 茂山、慶興間の架橋も殆どありません之れが架設には六七萬圓を要する目下本府に要求中であります並木は評議員間に實施してあります年々之れを補植して行く考へであります
▲李議員 會寧、行營間道路は國道路として是非達成を要すると思ひます
▲金議員 國庫補助金三萬圓と地方費土木費を比較するに地方費より二萬圓以上も國費以上に支出しある形となって居る
▲許議員 とうがん鏡間の道路一日も早く補修あらん事を望みます
▲許議員 質問中なれ共意見を申上げたき點があります先程議員の意見の如く議事の進行には日程を要します
▲議長 議事進行上支障を來すとは其の要を得ません今日は質問丈けに止めて頂きます
▲番外 金議員に御答致します國費多端にて國費二萬圓以上の補助は六ヶ敷い樣です然れば地方費にて支出し方あります必要と認め本府に要求中であります
▲李議員 議事進行と云へども豫算に對する意見は質問と同時になす方可なりと思ひます
▲金議員 最終日の意見とは全般に渡りたる意見の事と思ひます
▲張議員 茂山郡に於ける三間道路即ち雲山鎮に通ずる道路は目下茅郡を通過さるれば通行出來ざる箇所あり而かも此通る交通頻は非常に危險なる箇所であります一日も早く道路の完成を願ひます
▲指田議員 土木費に就ては之れで打切りとしては如何
▲番外 茂山、惠山鎮間の道路の必要なるは能く了解して居りますが本府は第二期の改修工事として豫算に計上してあります本道にても速成方要求中であります急に實現はしそうにありません
▲議長 午前は之れにて閉會致します時に午後一時同一時四十分再開
▲議長 番號を申上げます吾人は此機會に成る可く多く地方の實情を聞きたいのですが時間に餘裕がありません爲めに午前中に申上げた樣に意見を後まはしにしたのですがお互に諒承し議事の進行をしたいと思ひます
▲岡本議員 議事の進行につき一言したいと思ひます今日は質問日なるにも係らず意見、希望等を述べられる爲め非常に進行を遲延して居ます會議規程第十條に說明を願ひ致します
▲番外 臨時部にて説明致します
▲議長 從來の例として質問日には質問丈けなし之れに説明し意見、希望等は最後の日に陳述して居りますが成るべくそう云ふ風に御願致します
▲金議員 土木費中人件費三百餘圓はあまり多き樣に思はれます之れを減じ代りに器具費に充當して如何
▲鄭議員 慶興會寧間二等道路の改修豫算面には之れが計上されて居りません其の理由如何
▲番外 本府に向て要求中なり道路のみならず構造物もなし六七萬圓を要するを以て國費に非ざれば地方費にては如何とも出來ません
▲鄭議員 大正九年琿春事件の際右道路に要せし工事費を伺ひたし
▲番外 右改修は本府に於て實施せしを以て本道にては不明なり
▲許議員 土木費に於て多く地方費に要求するは無理なるも茂山附近の郊外道路は物もあり三等道路に編入し相當修繕を望む
▲番外 臨時部にて說明致します

平安南道
法網を潛る移出牛
檢疫の復雜を厭ひ 隣道へ潛行

平安南北兩道の生牛の他道移出の際は檢疫の爲め三日間繫留して檢疫をなすに比し黄海道における之れが檢疫は簡易で大抵即日行はれるため牛商人等は盛んに脱手段を弄し移出牛十四、五頭を一纒めとなし檢疫者に一頭一頭を與へる外成功者には一頭に對し五十錢の割與をなし夜陰に乘じ密かに道境を突破して平安南北道の移出牛を黄海道につれ行き同地から移出しているため平壤署では二十九月から各道の要所に警戒し截罪取締り驛内移出牛取締り措置として實施しているが今ほ一夜に二、三件づつ繼續されている模樣でこれが取締に苦心している（平壤）

平安水利貯水池
秋迄に竣工

青木知事、關水內務部長、經濟興官、土屋地方課長、岡田地務課長、稻田技師、市岡東拓支店長等は平安水利組合貯水池工事視察のため三十一日平原に赴き即日歸城したるが右工事狀況を稻田技師は語る
山と山との間を流れる小川を堰き止め一大貯水池を設けんとするもので同堤防工事は工費五十五萬圓を以て小寺組の手で行はれつゝあり堤防の高さは五十四尺天端廿四尺長さ三百二十間面積六百町步で今の處約二十尺を築かれている工事は大馬力をかけているため十月頃までには完成の豫定である

三人組泥棒
容疑者捕る

平壤府內船橋町西幹燃料商紀大植方へ去る二十七日午前五時頃三人組の泥棒忍び込み事務所にあった現金四十余圓と金時計その他の衣類等を盜み逃走した、届出により平壤署で搜査中三十日午後六時頃犯人は牡丹臺下の松林に潛み現金および金時計を拔取り金庫を遺棄しあるを發見しこれに端緒を得く一名有力な容疑者を捕へ取調中である（平壤）

列車の備品を盜む

近頃鐵道局では千萬にも列車内の洋燈を

先生の贋物
詐欺師で訴へらる

盜み出だしきは贖鑰の樣なまで盜む者があるので平壤署では殆ど手を燒いて居たが去三十日平壤府鐘路附近を洋燈を携へた少年が徘徊するので引とらへて吟味すると大同郡龍岳面北八百九番地張相應（一三）として三十日午後五時頃府內驛構内の車の中に忍び込みランプを盜んだ旨を自白したが自白によると盜品は府內旭町某古物商と仲買町ミカド鐵の館屋へ持って行けば何時でも買ってくれる旨をも申立てた（平壤）

平壤府內水玉里李悅成、興面龍西里金昌、同府鷄町車銀金、同府大和町朴順西、同府下水口里金某、同府舊里金秀龍の七名は連名で去る二十七日平壤府大和館内李悅桂を相手どり平壤署に詐欺の訴を提出した右告訴狀の內容は李悅桂が西洋人の被服の製師であると詐稱し昨年六月から九月までの間に告訴人等から多數のゴム靴、洋服、明紬、洋品等約六百圓を買入れ代金を支拂はず騙取し現金二百二十圓を借用し踏倒を隱して九月四日ひそかに逃走したといふのである（平壤）

三寒四温

◇…平壤府では七日京城で開催の會議所聯合會に出席する委員に就き評議員役員會を三日開催し一驛一店問題等に關し相談會を開く
◇…警察部騎馬隊では二月一日から五日間江東、成川、順川、安州方面へ耐寒長途騎乘を擧行し五騎くつわを並べて出發した
◇…鎮南浦第一公立普通學校々舍一部改築及擴張工事は一日午後二時鎮南浦府廳で入札に附したが三因共に豫算超過の爲め最低入札者徒川組と隨意契約となった
◇…廿八日平壤鐵道運輸事務所主催の鮮滿大會に於ける入賞者は一等奧儀田二等井上三等臨拔四等中田五等秋野
◇…廿六日平壤鐵道ホテルの紳士碁會の優勝者は一等鐵道運輸所長二等孝齋博士
◇…鎮南浦警察署では一日から十一日迄劍道十一日から廿一日迄柔道寒稽古を開く
◇…龍川郡城北面水下里申仲弼（四二）は里民に陰暦五月四日子孫のない墳塞の上に稲麥を蒔きすると富豪になるとふれ廻り二十七日龍川署から大目玉を頂戴
◇…道衛生課では流行性感冒豫防宣傳のビラ一萬枚を印刷し之れを配布せしめ同病豫防に努めてゐる
◇…太平洋橫斷飛行の壯擧に平壤の各町里でも非常な熱心で戸數若しくは人口に應じそれぞれ同情金を集めてゐるが各町共豫想外の成績を得てゐる
◇…平壤の採氷業者は卅一日迄に約十二萬貫採氷したが六日頃迄には十五萬貫に達するであらう

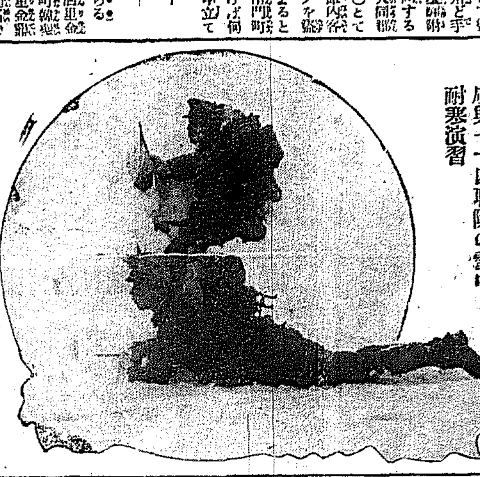

咸興七十四聯隊の雪中耐寒演習

退官に際して
和田純

辭任に決定した和田慶尚南道知事はいよいよ卅一日附を以て免官の公報に接したので一日午前十一時道廳會議室に職員一同および各郡校長を集めて退官の挨拶をなしこれに對して道參與官李範益氏から惜別の辭を述べたが退官挨拶左の如くである（釜山）
◇私は豫てより辭職を願出て置きました所此度聽許の恩命に接し不日懷かしき此の地を去ることになりました。不肖本道に職を奉じてより茲に滿五年となりまず此長き間碌々の身を以て重職に瀆り敢て大過なく今日あるを得ましたのは偏に知遇を荷ふせし友人先輩各位の深厚なる御同情と御援助の賜であって感謝に辭なき次第であります
◇然るに非才何等治績を擧げ得ずして本道を去るに至り、各位の厚誼に辜負すること多かりしは洵に慚愧に堪へない所であります殊に昨春來種々の問題に當面して責任の深きを感じ物に自ら決する所があったのでありますが當時多年恩顧に浴せし齋藤子爵が遠く海外に使して御不在の爲め隱忍して時機を俟って居ましたが去秋子爵の歸朝後直に上京して親しく辭任の御許を請ふたのでしたが引續いて總督御更迭に際せし爲め遲延今日に至りましたが今や悉く重任を解かれて自ら身心の輕快を覺ゆるのであります。
◇私の在鮮二十餘年中朝鮮に於て前後十一年を送りました、乃ち朝鮮は私の生活の中最も近くを過した最も因縁深き土地であります、此度私は官を辭めて東京に移居した後に於ても朝鮮の事は永久に念頭を離るゝことはないと存じます、同時に此長き公私の生活に於て幾多同情と援護とを與へられたる知友の厚誼に關して亦永く腦裡に印して忘るる能はざる所であります、私は近時多少健康を害してゐますが今後十分に心身の靜養に努め若し事情が許すならば更に朝鮮の爲め餘生を捧げたいと思ひます
◇朝鮮のことは尚ほ爲すべき多くの事が殘されて居ます併合以來今日までは朝鮮統治の序幕に過ぎずして眞に統治の成果を擧ぐるは今後官民一致の努力に在ると存じます、どうか各位一層の御健鬪を祈ります。今や二十五年の官界生活を終り思出深き當地を去らんとするに際し萬感胸に充ち言はんと欲する所を盡すこと能はず一言所懷を叙へて別離と致します。

慶尚南道
女學生の自殺頻々
學校も父兄側も恐怖す

釜山高女五年生木田初代（一七）が二十一日朝登校すると西町四丁目の自宅を出たまゝ行方不明となり一日朝初代の机のひきだしの中から灰色西洋封筒に兩親へあてた書きおき一通と白紙につゝんだ髮の毛を發見するに至っていよいよ自殺の爲め家出と判然したがさきには四年生木下夏子のみなげあり續いて今又木田初代の原因不明のなぞの自殺あり兩女生とも性質温良にて成績もよき娘であっただけ益々一般の疑念を高めつゝあるが釜山高女校では感激され易き女生徒が續いて自殺をはかるが如き者の出ぬ樣極度に警戒を拂ひ生徒の登校下校にはいづれも監護或は監視せしめ生徒の精神的指導をとって家庭と學校の提携をはかって居るが高校父兄では此際容易ならずとして協議會を開く事となり學校も父兄側も恐怖に襲はれてゐる（釜山）

釜山の火葬場問題
町民團結して反對
三千名の連判を纏めて 總督に反對の歎願

釜山府協議會において決定した谷町火葬場および墓地の新設移轉について地元富平町、谷町町民を中心として反對運動が起り次いで去月廿一日附で道當局が釜山府からの新設申請に對して許可を與へたので同問題は一致團結して目的を貫徹することになったが今回更に飽までも府協議會の決定を取消し變更させる態度に出で近く火葬場新設の決定地に隣接せる谷町、土城町、富民町の町民三千名の連判を得て內鮮代表者各一名が火葬場設置反對歎願書を總督へ提出することに決し目下各有志は必死となって町民から連判を集めつゝあるが歎願書を提出する理由としては
火葬場の新營は個人であると公法人であるとを論ぜず必ず道知事の認可を得ることになって居るが認可の施行規則第四條に依って
一、鐵道及び道路河川を距る六十間以上及び公衆の集會場所を距る百二十間以上たること
二、人家を距ること百二十間以上たること
三、市街及び部落に對して風上に位せざること
四、臭煙を防ぐこと高さ六尺以上の塀を設くること
との規定があるが其規定には合致しないまゝに事を決定し道は之れを認可したもので此の新設は絕對に不當であるとし町民は極度に憤慨して目的貫徹にいよいよ強硬なる態度を示して居り四面池上署でも町民の動向に警戒して居るが何等かの紛糾を來たすおそれあり事態は形勢を見て居る（釜山）

南鮮片々

◇今では朝鮮名物の一つとなった東萊の綱引は舊正月十四日開かれるのであるが本年は二月五日が夜に相當し二昨年と一昨年は禁止となったので本年は盛大に催すことになった
◇李王殿下に獻上する密陽名物の鮎は東萊郡各面から献上することになった
◇名物の鯉地も東萊郡各面からは鯛つて獻上するので昨年は盛大に催すことになった
◇同胞外鄉人釜山附近に出張居住する者は目下... 一千五百名を有し... キーサン八名を連れて各地を巡業する計畫... 行列は數町となく續く近來からの盛況を呈するであらう

江原道
全春川圍碁大會
福田氏優勝

わが春川圍碁同好會主催の全春川官民合同新春圍碁大會は去る二十九日午前十一時から春川で開催した春川初めての催しであるので各方面から集まった碁客三十五名の參加者あり午後六時まで和氣あいあいの中に盛會裡に終った當日の入賞者および寄贈者氏名は左の如くである（春川）
▲一等福田氏▲二等須藤氏▲三等菱永根氏、福岡氏、野嶋氏▲四等小川氏、朴發祚氏、北村氏▲五等小川氏、山元氏、鎌田氏、山根氏▲寄贈者今井氏、向井氏、野尻氏、田井氏、三ツ丸、前川氏、松村氏、唐津氏、高橋氏、鶴見氏、佐々木氏、北村氏、黄鉉氏、中村氏、福田氏、黒子氏、大仁田氏、佐藤氏、さくらんぼ、五本子氏、福岡氏、寺田氏、吉田氏

自動車顚覆
氷に滑って

去る二十九日午後自動車會社の京城往還自動車京四三四號が午前十一時頃京城を出發して洪川に向ふ途中... 運轉手が... 氷に滑り... 乘客... 負傷したが、當日は無事... 運轉技師その他多數の乘客を救出した

京畿道
仁川府會始まる
櫛田議長說明

仁川府協議會本年の第一回會議は二日午後二時から府協議會室において開會された山崎府尹議長席に着き次の議案を附議した
一、昭和二年度歳入出豫算追加の件
二、昭和三年度府稅、使用料及手數料條例改正の件
三、昭和三年度歳入出豫算
議案第一號 昭和二年度追加豫算八百七十圓
議案第二號 昭和三年度府稅條例中改正の件
議案第三號 昭和三年度歳入出豫算

まづ明日度豫算の説明に入った豫算の總額は三百九十五萬千九百圓で前年度に比し十二萬七千六百八十圓を增加したのは府勢の進展に伴ひ府内經費の主要の道路改修並に上下水道の普及其の他の諸經費の增加を生じたのである、右に備へては府の事業を起債に依る事とし其他は極力財源の捻出に努め以て之れに充當することにした豫算の編成については前年度同樣極力緊縮方針を持したるも緊急止むを得ざる施設については財政の許す限りこれを按配計上したつもりである

春川アカシヤ句會

春川アカシヤ句會は去る二十七日夜本社支局樓上で開催され十七名の投句者あり互選の結果左の如くである（春川）
題「宿」
題は二十二題二百百數十句集まる

畜産功勞者表彰

水原畜産同業組合は一日午後一時から郡廳内で多年畜産事業の開發に貢獻した功勞者並に勤勞者の表彰式を擧行した功勞者に對し表彰状を贈る外一般畜産の改良に盡力した

運送合同の可否協議
仁商役員會

仁川商業會議所役員會は一日午後二時から開催、吉田、野口、米山、八木、岡本の七氏出席先づ運送合同問題について協議した結果種々意見を交換した、それぞれ懇談を遂げ次いで各役員から其他の件について...

仁川府の起債
提案の內容

仁川府では道路改修費に充當する爲め十萬圓の府債を起すことになり府協議會に提案したが右は昭和三年度において總額十萬圓を年度に借入れ昭和四年度から昭和十三年度に至る十ヶ年間に元利均等年賦償還（但し府の都合により繰上償還をなし又は借換をなすことあるべし）の豫定、利率は年八分五厘以內といふことになってゐる

紀元節奉祝協議會

來る十一日の紀元節奉祝に關し全鮮的に協議會を開く件について一日午後一時から水原公會堂に各官公署、會社、各種團體の代表者および各里區長等多數參集して式典、式次、參加者團體および...

湖南便り

開港三十年を迎へた群山府を表徵すべき府歌（群山歌）および適切な府章がないので有志間で懸賞募集されてゐたが本年は御即位の御大典も擧げさせられるのでその記念として府歌および府章の圖案を懸賞募集すべく府協議會有志から府に建議すべく案を作成中

立退補償金
割當

群山港内新町の道路改修並に水道工事に伴ふ立退問題は道路補償額の關係立退者内鮮人十三名のため去月二日群山府會議室において一日午後一時から關係當事者を招き補償額割當の下に補償金額について協議をなしたが當日は府尹不在で土木課長が代理となり協議したが大體において異議なくいづれも承諾して四時散會した（群山）

◇三十一日正午から裡里地方の幼稚園を中心とする全北主要新聞社および全北主要運輸業者懇談會を開催し午後六時過ぎ無事解散した當日の參加者は全州、群山、金堤および裡里を主として百名程であった
◇裡里枝吉町豫定寺（こし）は卅一日午後モルヒネ注射を又一日五山院を開く裡里業者は何れも裡里署に

全羅北道
群山電氣値下げ協議

群山公職者から成る各電氣料金値下げ協議會は去る二十九日府協議會において電氣料金値下に關する件、電氣事業の件、町民懇談會の件その他の議件を話題に上せ電氣料金の値下を中心に協議した群山電氣と全北電氣と合併手續き中であったので電燈料金については群山電氣の値下を得させてゐるが今回は出來る限りの値下を斷行せしめるべく交渉したその他の件は次期に延期した（群山）

仁川種々相

▲歳末が濟むまでは維持と云ふ附の難業家が續々と二の難關に瀕ってゐる▲これでは何のために繁昌するのか分らない、是れで一般の景氣が衰へて倒れる者が終局をもたらしたとしたら、イヤ吞んだね▲本年四ケ月、陽の方も遮斷してゐた大日方繁昌が、加平宿長に聲がかかって、消防長ニタリともせず「カフエー。キンパなら喜んで行くがね」としゃれてゐる▲飲み出したらドッカと腰を据ゑて動かぬ、好漢須らく自重せよだ。

水原圍碁會

五日支局後援で開催
水原圍碁倶樂部は本社水原支局後援で五日午後一時から城內富士館で新年圍碁大會を開催する事になったので平澤、烏山、西水里、鳥山、龍仁、安城、水原の各方面の碁客は當日を待ちわびてゐる、因に出席者申込は當日午前中限り會費は一圓とし午後は當日持參の事

滿洲
奉票慘落の悲喜劇
日本商品の賣行が悪い

奉天票は遂に一日五千圓臺を割ったそして前途は（支那人側）に近く一萬臺を豫想してゐる、それですでに露國のルーブル視されて居る、奉票の暴落から其の他の鐵道料も値上げにより商品の賣行は著しく不振で日本商品は一般に賣行が悪い（安東縣）

鴨綠江氷滑大會
プログラム決定
會名は滿鮮氷滑大會とす

五日鴨綠江大鐵橋上に開催される氷滑大會はその後滿鮮にすべきかについて協議を重ねたが今日本的選手の出場するもある事と此度がしかも大會として全日本的有力であったがすでに諏訪湖上で本年の全日本大會が開催されたので滿鮮氷滑大會と決定した然の選手が期日の關係で參加せないので失望してをりかつ內地からの選手の參加なきこの大會が滿鮮の選手は滿洲における大都會の大連、奉天、安東、長春、撫順、遼陽の大都市の外鎮南浦、平壤等が主で內鮮の選手百名以上におよび當日は數百の觀衆が集まり壯觀を呈すると豫想されてゐる、決定したプログラム選手權と一般の二部に分ち左の如し（安東縣）

◇選手權競技（午前十時開始）五百米男子部、同女子部（十一時半）五千米男子部（午後一時半）一千五百米男子部及女子部（三時より）一萬米男子部
◇都市對抗競技（午後四時半）二千米リレー參加撫順、平壤、安東、奉天、大連
◇番外競技（午〇時半）アイスホッケー參加奉天 安東三十六才以上（二時半）レリー同上
◇一般全員競技

一、	二百五十米	尋常一	（四回）
二、	同	尋二	（四回）
三、	同	同三	（六回）
四、	同	同四	（八回）
五、	同	同五	（八回）
六、	五百米	同六	（八回）
七、	同	高一	（四回）
八、	同	高二	（四回）
九、	二百五十米	中學	（六回）
一〇、	同	各組	（四回）
一一、	同	女學校	（四回）
一二、	幼稚	幼稚	（二回）
一三、	同	尋一	（四回）
一四、	同	尋二	（四回）
一五、	バック	尋各男	（四回）
一六、	五百米	中學校	（六回）
一七、	一千五百米	各級	（二回）
一八、	五百米	女學校	（四回）
一九、	レリー	第二小校	（二回）
二〇、	同、富士	町對抗	（二回）
二一、	バック	高各男	（二回）
二二、	五百米	尋三	（六回）
二三、	同	尋四	（六回）
二四、	競爭スプーン	各級	（四回）
二五、	レリー	女學校	（二回）
二六、	五百米	尋五	（六回）
二七、	一千米	尋六	（六回）
二八、	レリー	中學校	（二回）
二九、	五百米	各級	（四回）
三〇、	一千米	尋一	（二回）
三一、	同	同二	（二回）
三二、	バック	第一小校	（二回）
三三、	レリー	同	（一回）
三四、	一千五百米	中學校	（二回）
三五、	レリー	市中、六道溝、學校	

閉會、滿鐵

平安北道
移住者續々歸還
楚山に臨時檢疫所新設

鴨綠江上流楚山對岸の移住朝鮮人は近時支那官憲の壓迫や大刀會の横行から生活の安定を失ひ家財を纏め續々鮮內に歸還する者續出し去る十一月中に八十七名十二月に六十三名も歸鮮したが更に最近三百余名もある見込であるがこの連中が所有してゐる畜牛百頭を同時に鮮內に搬入せんとした爲楚山署は家畜傳染病豫防令の規定により支那地からの家畜輸入は檢疫手續きがない以上は輸入を許可出來ず從って歸鮮すべき人々は未だに行き惱んでゐる平北道衞生課では右について急速考究の結果至急楚山郡に臨時檢疫所を設けこれを取扱ふ事に決定した、その檢疫方法左の如し

一、檢疫診斷の結果異狀なきものに限り牛疫免疫血清の注射を行ひ輸入を許可す
二、前期許可牛のものに對しては行先を調査し二週間以內戒護に監視する事
三、診斷の結果異狀あるものは一定の場所に繫留し十二日間檢疫を行ふ事
四、前期繫留期間に於て檢疫と診定したる場合は直ちに豫防令の規定を適用する事
五、檢疫を行ふ家畜に對しては豫め耳內毛を剪斷するか又は染色を塗布する等適宜の標識を付し檢疫の脫脫を防止する事
六、檢疫を終了せるものに對しては檢印を押捺するか又は證明書を付す事
七、檢疫場所は一定の地域を選定し假設的設備をなし病毒散逸を防ぐこと

地方人事

▲和田純氏（前慶南知事）總督へ挨拶の爲め三日上城四日歸釜の豫定
▲寺島平山府尹 和田南知事へ挨拶の爲め一日釜山へ
▲松井文輔氏（昌原郡守）同上
▲吉田成興地方法院長 新任挨拶のため元山各方面歴訪二日夜元山着
▲杉野元山商議會頭 七日京城で開催の會議所聯合會の郵送合同問題に關する懇談會に出席の爲め
▲伊吹日體學務 一日午三時平壤着
▲荒木京都高農林學校長 一日平壤着
▲田中大連民政署長 一日朝安東着同夜北行
▲伊藤新義州府尹 北鮮觀察中の處一日歸任
▲森脇平北學務課長 出府中の處一日歸任
（谷本安東縣司法部長）一日大連赴任
▲黒田國際運輸事務 新義州西原出張所長で一日太連廳へ
事務視察の爲め六日新義州着同所內で各所歴訪挨拶の上七日夜料亭三橋に官民有力者數十名を招待し懇談する

地方集會

▲和田前知事惜別宴 和田前知事は退官の公報を得たので四日午後六時から釜山官民を鐵道ホテルに招待して惜別の宴を開く又釜山記者團は四日夜鶴花月で和田前知事の送別宴を開く
▲ダイヤ新築披露 光州東門通りに洋館新築中のダイヤ洋食店は新築落成したので二十九日から三日光州官民有志を招待して披露の宴を張った

育英部補給者募集

群山明治町佐藤政次郎氏の社會事業育英部は群山公立中學校および高等女學校在學生にして品行方正學業優秀者中より育英部補給者を若干名新年度採用する事になったが現在の補給生は高等學校男二名、實業學校男一名、京城女子醫學專門學校女一名、和洋裁縫女學校女一名で以上の五名は何れも成績優良に既に卒業期に達しつゝある樣であるが今回新に若干名を募集するので希望者は二月末日までに所屬學校長の推薦狀並に履歷書を添え佐藤育英部あて申込むがよい（群山）

對抗麻雀大會

安東麻雀倶樂部と滿鐵商業部の對抗麻雀大會は廿九日午後一時より滿鐵社員倶樂部に於て開催した好敵手の熱心な對抗競技に盛會で殊に多大の興味を以て迎へられた競技は勝負を定めて鶯（二組半荘）各自金メダルを寄贈したので選手と參觀者多數を出しての熱戰で四回戰を通じたが稅關側勝利はいづれも相對しでも竹田君、三浦君、黒田君の孤軍奮鬪とあらず御大、黒田君の鼓頭ありし外各自は健鬪で組相撲は慘敗し鶯數軍六千五百卅點の差で續々と勝利を得たなほメダル爭奪戰は安東側の澤谷、谷村、佐藤、竹田の戰士が優勝者左の如し（安東縣）
▲一等澤谷（滿鐵）▲二等竹田（滿鐵）▲三等竹田（同）▲四等邊井（同）▲五等澤谷（稅關）▲六等陸木（同）▲七等塚田（同）▲八等豐田（稅關）

水產會豫算
三萬一千圓

平北水產會總代會は廿九日午前十時から道會議室で開催の豫定を同總代會は卅一日を以て議事を終了した、決議を經た三年度歳入豫算は三萬一千三百五十八圓で前年度より八千三百三十一圓の增加である、これは主として新規施設事業として汽船購入事業の一部を水產組合で補助する補助に繰入れた爲である

咸鏡南道
魚の饑饉
妻君連困る

（新浦外）
舊正月前後で出漁船が殆ど皆無の上に惡天候で漁撈不能のため昨今の元山は珍しい魚類の饑饉を見つゝあり元山沿岸に荒天して沖合に魚は少なからずゐるが元山近海漁撈地からの入荷で淺いで相場も騰貴してゐる近頃少し暖かくなれば水が減り漸次に増加するであらう（元山）

元山神社造營費

本年擧行の開港五十週年記念事業の一として昨年來氏子總代で協議を重ねつゝある元山神社の移轉改築費は一般府民の寄附による事に大體相談がまとまったので近く有力者に各町總代の出席を求め協議會を開くはずである（元山）

日魯のさけ・カニ罐詰

あけぼの印 三本線

實用的食品とは
人體營養の泉
價格低廉 調理簡單
至極衛生美味な
日魯の罐詰!

「料理の栞」御申越次第無代進呈

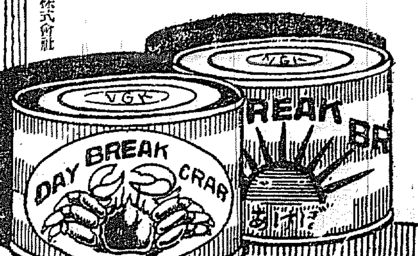

東京 丸ビル 日魯漁業株式會社

懸賞

あて、御覧なさい

此廣告十一枠の廣告文中「信用ある著名廣告の案内」と云ふ十一文字が一つの廣告の中に一字宛組込んでありますから何の廣告に何の字何の廣告に何の字と十一ともあてゝ御覧なさい、當つた方には有名なる東京高島呑象先生の「男女手相吉凶の詳しき閲繪」男女何れか御指定の内返信用はがきに無料にて印刷して差上げます

男女運勢虎の巻只で差上げます

一、解答は往復はがきに限る
一、條件は 新聞の手相は男か女の何れかと、見た新聞の名前 返信用に宛名を書いて送く事の三つです
一、解答締切 昭和三年二月廿日 同時に解答面に差上げます

東京丸之内 日本電報通信社
電話丸ノ内 自一一一番至一一九番 自一七〇一番至一七〇四番

新雜誌 富士

いよく大評判!

面白いく日本一!
本誌のゆく所、醇風良俗興る
諸名士擧つて激賞!
眞に日本の國民雜誌
今まで日本に類のない編輯法
大人にも子供にも誰にも讀めて
面白いこと天下第一等!
只面白いばかりでなく隅から隅まで
萬人感奮感激の爲になる物語
堂々たる大雜誌 定價五拾錢
誰でも熱狂 引つ張り凧
增刷! 又增刷!
旭日昇天の勢!

早くお求め下さい 全國書店にあり
東京・本郷 大日本雄辯會講談社
告

株式投資の豫備知識

和田貞吉氏著 (全壹册) 四六判特製 九ポイント組 ▼定價金貳圓五拾錢 ▼送料金十八錢 (製本出來)

本書は實際的經驗を基礎とし誰にも解り易く書いた株の手引草で、最も安全に最も確實に金儲けが欲する方は是非御一讀を乞ふ初めて株に手を出される方には有益な本である。

小説 夢みる人々

ハムスン原作 蘇武百合子氏譯 (全壹册) 四六判特製 九ポ總假名附 ▼定價金壹圓五十錢 ▼送料金十六錢 (製本出來)

三越呉服店編輯長 須藤鐘一先生推薦
原書は十數年間に拾七版を重ねた世界的大評判の戀愛小說到底ある興戯なしには讀み得ない大膽な創作である遙かに一讀を薦む。 案

續西鶴全集

傳井原西鶴原作 文學士山本春雄氏編 (絕版本) 四六判和裝 ルビー附 ▼特價金參圓八拾錢 ▼送料金十八錢 (近刊)

初めて活字本になつた珍本
内容は無類の珍本小夜嵐、山路の露、近代艶隠者、諸艶大鑑を收む
書店に品切の際は二錢切手封入直接本社へ御照介を乞ふ見本呈

東京市本郷區駒込淺嘉町八十四 振替東京五一一〇〇番
發行所 啓發社

喜谷實母散

婦人をして幸福ならしめんと欲せば須らく與へよ一服の喜谷實母散

主治効能
○血の道 ○寒・ふさぎ ○白帶赤帶 ○經閉腹痛
○産前産後 ○こしけ ○逆上頭痛 ○下腹痛み
○子宮病 ○腰冷込 ○足腰冷込 ○月經不順

定價表		送料
參貼	五拾錢	二錢
七貼	壹圓拾錢	二錢
拾四貼	貳圓拾錢	六錢
卅一貼	四圓五拾錢	十二錢

本舗 東京市京橋區中橋大鋸町 喜谷市郎右衛門
電話京橋五五・五六 振替口座東京五四番

◎僞物あり御購求の際は喜谷實母散と御指名願上候
◎全國到る處の藥店にあり

原料香水 オリヂナル

本品のほこり
世界名花の粹三十八種より香りよい薫りの永く續く事は本邦第一位にあります

名	價定
特大瓶	4.00
大瓶	2.00
中瓶	1.00
小瓶	0.50

Original Perfume

本舗 東京 安藤井筒堂

硫黄四價化合体ヲ主劑トセル高血壓新劑

血壓高ければ命短し

國家の中堅たる五十歳以上の人々が將棋倒しに斃れる恐るべき腦溢血の一大原因は血壓の上昇である。血壓高ければ命短しとは一つの眞理となつた。併し、一般社會の人々は死期の眼前に近づきつゝあるのも知らずにアクセクと活動して居る。正月二月は腦溢血の發病期である。新年に入つて此死亡者は續出して居る。

一月二十三日帝劇に於て尾上梅幸は舞臺に於て倒れた。嗚呼梅幸休すー

私は「死期は近づけり血壓に注意せよ」と呼びたい。詳しく「血壓高き人の爲めに」は此血壓の事や腦溢血の事を詳細に說いたものである、希望者に無代進呈す。

東大・京大・九大 諸博士御推奬 内

世界的定評ある アルテロジェン

特効
▲服用二日にして尿多量、氣分爽快
▲頭痛、耳鳴、メマイ、肩コリ、消失
▲血壓下降、腦溢血を治す
▲動脈硬化症を治し元氣旺盛
▲糖尿、蛋白尿消失

適應症
腦溢血、動脈硬化症
糖尿病、腎臟病
半身不隨、心臟病
高血壓症、肥胖症

三越、松屋 三共其他全國有名藥店に有り

輸入發賣元 東京市芝區柴井町 佛國スウデスト會社日本出張所
電話芝一六二五番 振替東京七三〇二三番

懸賞 郵券二錢拾枚御送附の方に美身クリーム一個と懸賞問題を送ります
賞品 一等 二十四圓債券 一名 二等 十圓債券 二名 三等 五圓債券 五名
〆切 三月十日 發表 三月下旬 東京日々

安田 經營

創業 明治十三年一月
基礎 堅實鞏固
◎理想の保險◎
契約高 二億六千萬圓
諸準備金 五千萬圓
保險料 頗る低廉
利益分配 加入者に對し總利益の九割以上を分配す
株主配當 年六分(四千五百圓)
◎永遠の侶伴◎
社長 安田善五郎
東京市日本橋區鎧河岸

共濟生命

宮内省御用品 體温計 フエーバー

FAVOUR

肺を病みつゝある方又は肺に懸念のある方は是非共カルシウム吸入療法の内容を御承知下さい。

本療法は注射又は内服藥と違ひ離れにも知られた肺に最も有効なるカルシウムの藥物を其儘肺臓内へ直接送りカルシウムの藥治効果を確實ならしむる唯一の療法であります。本療法は獨逸及日本の醫學會へ發表され諸博士の賛同を得多數専門家の御實驗を得て陸續として御推奬を蒙つて居ります。本療法創案者醫學博士藤本武平二先生の發明された

日米政府專賣特許 カルシウム吸入器

に依れば誰にでも自宅で容易に行ふ事が出來副作用は絕對なく而かも之に要する藥は廉價で一日五六錢に過ぎません本器に依つて使用患者が如何に好成績を擧げつゝあるか、詳細は諸博士の公表されたる實驗報告集御請求御一閲の上治療の時期を失せざらん事を切に御勧めする次第であります。

無代進呈
一、藤本醫學博士、近藤醫學博士、小酒井醫學博士、森田醫學博士、實驗報告集
一、東京市衛生試驗所永見勇次郎先生「肺結核の豫防と治療」
一、藤本博士著「吸入器使用說明書」
新聞名記入、御申込下さい

凸形フエバー體温計製造發賣元 東京市神田區和泉町一番地 三田村商店
振替東京二〇六四二番 電話下谷 四一八七番 二五四〇番
廣

有隣生命

契約高一億三千萬圓
諸積立金二千八百萬圓
後々の爲めに 有隣生命へ
本社 東京丸の内
朝鮮支部 京城府黄金町
の

太平洋横斷 welcome ヒコーキ レコード

貴家の蓄音器には優秀にして廉價 飛ぶほど賣れる ヒコーキ レコードを
お買上は最寄の蓄音器店にて

蓄音器株式會社

男の生殖器

眞空水治療器が名醫大金牌賞を受せる側

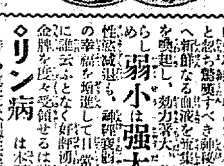

一回五分間!短小、衰弱に
効驗神祕的に顯著
醫學博士八大家實驗證明
專賣特許 登錄商標 眞空水治療法器 用

眞空水治療器は巧妙を極めたる本發明器を、自分で秘密に局部へ理學的に用ひると忽ち驚嘆すべき神秘的エンツンデユング作用を生じ、見る間に局部へ新鮮なる血液を充集し、血肉細胞活躍して筋肉を緊張せしめ活力を喚起し、効力著大、使用安全、一回毎に著るしくその發育を旺盛ならしめ、弱小は強大になり手淫過淫の弊、早老症の生殖器衰弱、性慾減退も、神經衰弱、遺精、夢精、早漏、無力も復活し、人生無上の幸福を增進して日常生活の氣分をも自から愉快ならしめ、實驗界に誰云ふとなく好評湧くが如し、衛生展覽會や發明共進會で名譽大金牌を度々受領せるは其効果の確實なることが保證される。

◇包莖は 從來手術して切取るより外に治のなかつた包皮を、新案特許の包莖安全自療器で無痛無術切らずに、自分で秘密に立派に成形となる。

◇リン病は本所獨特の徹底療法で根治せよ。

特許 ◎眞空水治療器(一具)金四圓八十錢 送料内地金二十錢
◎包莖安全自療器(一具)金四圓 植民地金五十錢

◇無代進呈(非賣品)實驗圖入說明書(全部) 僞物あり御注意乞ふ
ハガキで申込次第個人名義で密送す

東京芝區神谷町六(仙石山入口)電話芝三三〇三 振替東京七七三九
大阪高中二丁目三二(電車中町西入)電話北八二六八 振替大阪五七九九
東京 新療法研究所 大阪支部

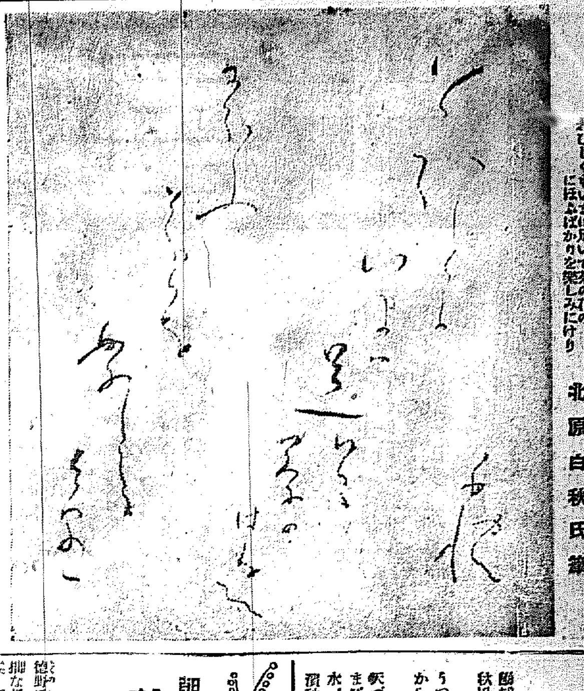

わびしくもいまは足いで菜の花のにほふばかりを楽しみにけり　北原白秋氏筆

朝鮮と龍〔十〕

竹中康雄

龍に關する熟語

龍泉……劒の名なり。寶劒の名。
龍湫……タキなり。懸瀑水曰龍湫。
龍川……地名なり。（史記）
龍淵……龍の棲むフチをいふ。【淮南子】
龍池……池の名。龍の棲むことあればなり。
龍城……城の名。（漢書）
龍宮……ワタツのミヤ即ち海中の龍の棲む處。龍宮は龍潮宮也。（元怪錄）
龍女……龍宮にある仙女。
龍樓……樓門の名。（漢書）
龍簝……城の名。龍城云々。
龍門……漢の司馬遷の生地夏陽の龍門。はせる史官を別に龍門史といふ。
龍祠……龍を祭る祠。（後漢祭祀志）
龍神……佛語、龍の神なり從つて雨を司る。龍の神。
龍王……龍の神。「北史西域傳」
龍瑞……龍の天より降る瑞相ありといふ（左傳）
龍遊……龍の遊し歩るなり。轉じて天子の觀幸。
龍翔……龍の飛びかけること。又龍の名。
龍飛……天子の位につくをいふ。
龍蟠……豪傑の士の野に潛み居るに譬ふ。
龍攄……英雄の時に際して雄飛の志しをのぶるをいふ。龍は英雄に比し、攄はのぶる意。
龍潛……潛龍と同じ龍の潛するものにて、天子未だ位を踐まざる時を稱す（易經）
龍頭……官吏の試驗に第一位に及第するをいふ。
龍遯……名宿の名。
龍燈……海中の燐火の時として燈火の如く滿ち、光り渡るもの、不知火の類。
龍鬚……龍の口の邊にあるヒゲをいふ。
龍骨……龍のホネ。前世界に棲息せし巨大マストドンの骨
龍頷……龍のアゴなり。
龍皮……龍のカハ。
龍孫……人の孫を稱していふ。筍の異稱。
龍鼎……鼎名。
龍媒……駿馬の異稱なり。

龍鍾……衰の世の翫人の名。
龍斷……龍は隴に通じ岡隴の隴ちて高き處。龍斷において高き處に登り、左右を望み見て我貨物の賣るべき處に至りて獨市利を取るなり。よつて一人にて利益を占むるをいふ。
龍藏……經典に藏むるにいふ。
龍丸……佛典の名。
龍圖……龍が圖を負ひ河より出でたる瑞をいふの（竹書紀年）
龍韜……兵法の龍の卷、太公望の作といふ。
龍珠……龍の頷下にある玉をいふ。
龍龕……佛像を入るゝヅシなり。
龍鍾……老衰の貌、志を失へる貌。
龍竹……竹の名。
龍種……爾雅に馬八尺以上を龍といふの義に取りて、名馬を龍種といふ。又俊才ある人をいひ、天子の子孫をも指す。
龍顏……人物の品位あるをいふ。天子に比す。
龍虎……龍と虎と英雄豪傑の聲勢猛なるに譬ふ。易經に（雲從龍風從虎）
龍馬……名馬。
龍駒……名馬のコマをいふ。
龍躍……龍の飛翔する勢ひあるをいふ。
龍蛇……龍と蛇と。
龍鱗……龍の鱗にして松の老幹をいふ。
化龍……仙人の術にして杖を投げ棄てて龍となるといふ。
龍蟠……龍の蟠るが如き山脈をいふ。
龍象……佛法にて力の最大なるもの。

のにたとふ。俗の敬稱。
龍文……龍の模様。
龍鳴……西藏の人龍の鳴くを聞いて造ると傳ふる樂の節。

龍が天にあるものとして天子の象徴とされたことはすでに述べた所であるが、それは天子に關する事柄にして龍の附せられた熟語が甚だ多いものがあるのを見ても察せらるゝのである。

龍德……龍は天子に比す帝王の德。
龍座……天子の御座をいふ。
龍樹……宮樹をいふ（辭格）
龍飛……天子の位に即くをいふ。
龍潛……天子未だ位を踐まざる時を稱す。
龍顏……天子の相貌なり。天子の御顏の義。
龍躬……天子の身を稱す。
龍車……天子の車をいふ。
龍駕……天子の駕をいふ。
龍艦……天子の乘る大船。又龍を畫きたる船。
龍舸……天子の乘る小舟。
龍馭……天下の馭車を御するをいふ。
龍袞……天子の服に龍を畫いた文あるをいふ。
龍服……天子の服をいふ。
龍眼……天子の御眼。

お山の二月

渡邊玲夢

あの山この山
よい日和
どこかで啼く
聲がする
お臍もとけて
山の端に
春は生れて
あやせぬか
婆やの里の
梅の木に
きのふ鶯
ちらと見た。」

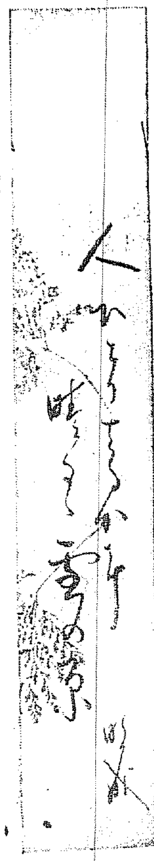

人ひとりはるかに晴るゝ雪の原……風見明成氏筆

朝鮮の詩歌人（二）

中村漁波林

德野眞士氏

德野氏は僕の知る狹い範圍では屈指な抒情歌人である。彼は地味に歌を作り地味に長い間歌を續けて來た、そして現在でもおなじやうに地味な理想主義的範圍からは遠く離れて居る歌人としてリアリステックな內孔的な歌人である。彼の歌の道にあるや又久しいものであるが前にもいつた通り地味な歌人であるから餘り多くの人は知らないだらうと思ふ。僕は今更謂き直つた態度で評して何時までも人を敎へるやうなものゝいひ方をするといつた態度があると片山氏は先生を擧くやつたからといつたが德野氏は勿論先生はやつたことはないが妙な性格を持つて居る、然し僕は思ふにそれは必ずしも德野氏が自己の[illegible]の單純化の直感、思惟するものではなく、氏が餘りに純粹で餘りに潔癖で餘りに理想的なる觀念によるものではなからうかとも思はれる。更に德野眞士氏は純粹で藝術的な歌風で或は時によると觀念的にさへ見える。彼はあくまでも藝術的に醇化された靜かな思索をする男である。同時に超然的な論調は彼のためにおしみたい。

德野氏は誠に眼つて大きな飛躍である。彼は確固東條と親密がある、東條は熱心なる予規の研究者であり研究者である、しかし私は未だ一度も彼から文學の一ページを聞かされた事がない。彼の多年の溫蓄なる予規に關してすら聞き得ない、たゞ彼から三四年前二階の歌を貰つて、僅を記憶して居る、いま彼の比較的近作を紹介して僕の傲慢な傾感を激して貰ひたい。

そこゝに陽かげさし來て山坂の路はつゞけり小さき臆に
鴈へいふ石匠が妻の身をなげし小さき池に今宵月も照る
石の上に聖者が立ちしきざはしに今われ等もとその月を見る
山坂にふりかへり見る南海の上にのこれる十六夜の月

これらを見て如何に彼が優れたる且つ典雅なる抒情詩人であるかゞ解る。この歌に現れてをる彼の詩境は實にたつとい得難いものである、彼の詩境は年と共にいよいよ深

彼とは餘りに親しくして居るので一寸こんがらがつてしまふ、勿論彼が詩歌を作つて居ることは今までに恐らくない位のに僕は彼人を知り彼の詩を理解することが出來る、そして餘りに親しいと思つて居る彼である、嘗つて國民詩人か片山伸を

京日短歌

題「濱」―（三）　尾上柴舟選

◇
風靜の大漁船が入る濱の人氣の立ちて秋の空晴る　大邱 井上松堂
秋風や閑散となる濱の村海女も船頭も野良仕事する　京城 河野秋の
◇
うつゝなくホテルの椅子によりて見つ立ひ傘のせし小舟の行くを
からく〳〵と帆をおろす音の聞え來て潟はなゝめなりこゝの濱邊に　京城 澤輝子
◇
咲づたふ秋の日あしの傾ければ濱山松になけるひぐらし
まびの照り堪きず暑しも濱山の背き木梢に蟬なきしきる
水べ慕ひ行き松下かげに濱撫子の花少なしも
濱砂にいよゝたはむれ遊び飽かぬ子らを守りつゝさぶしくも

かにそしてその整備は益々表現に洗練をもたらし、少しの無理も損ねなく滑に練れて行く。」

京日川柳

題『電話』…（六）…　南山吟社選

―佳作―

腹立てば受話器をがちやつかせ　南原 宇都宮しげる
混線の電話に無駄な一通話　公州 山口雄心坊
電話口側に居るのが智恵をかし　京城 橋本幽鈴坊
途中から電話朝鮮語に變る　同 宇部完三
よく見れば取次とある電話なり　同 龍田天保樓
呼出す迄は板塀が變つし出　同 小笠原人子
むつとして電話ぶつつり切つたぎり　裡里 歡庵笑樂
お名刺に電話番號いてな君し　京城 水野六朗
案内所言ふだけ言ふと切つちまい　同 吉村長劍

【川柳研究雜誌『川柳三昧』一部二十錢特價頒の利いた記事と川柳滿載す。發行所京城櫻井町二ノ三二、南山吟社事務所】

左人氏歡迎會

柴山浦鴨子吟社

寒垢離の一人となり夠頬哉　左人
寒垢離や盤石しかと蹈しめて　寒蟬
寒垢離の裸火立てし非宿哉　凉宣
西止や手つたなくて寒衣の子　爺人
寒垢離に洗はれてある盤哉　竹陽

翠山氏歡迎句會

（江原、金化）

雪晴れて月冴渡る廟哉　鐵冊
[illegible]のみすへて經讀本讀めり　孤影
[illegible]上で取り合ふ[illegible]　東山
[illegible]設けし置こたつ　東
水村の[illegible]や冴え渡る　よしを
[illegible]月の[illegible]冴ゆる邑立ちに堤　卜間
　翠山

タンポ、吟社

（群山）

春さし山土こぼれ續きけり　秋水
柜燵入る夜其の間なきへけり　雅峰
谷水のひゞきに灯す柜燵哉　凍石
讀み入り柜燵によりて蹴箸哉　京草
夕落葉水面を走る汎さ哉　碧山
落葉掃く人影淡く暮きけり　扉十
柜燵人に鄕の便の繁殖し　未知男

學藝―◇―

◇天の川 四月號課題、撰選、汐干、賴花選、春晝、城選、茶の句、雜詠十句、卿寺洞選、締切二月十日、屆先麴町市今泉九四其社
◇山葡萄 二月號、雜詠、帆彰郎選、小春夏子選、冬晴、金蓮花選、三昧句抄みよし選、四月號課題、早春五句草能選、課題句稿直送二月十日締切屆先京城御頭長齋山の社
◇アカシヤ句會 春川の新時の句會熱はなかなかで廿七日夜森月波旅館に於いて開催した、出席者十一名
◇平村柳宿坊氏 龍岡より入城日下花園町江原筑山氏方滯在中二日夜正木餘左衞門氏方に於いて歡迎句會を開く

物語　雪の夜ばなし

10

井上康文作　犬塚慶次郎畫

『綾子つていふのはね。』お前のたつた一人の姉さんなのよ。丁度お前が日本で生れた年でした。日本には大變に大きな地震があつて、お父さんもお母さんもやつとにげたのです。そのとき東京の街は火事でみんな焼けてしまつて、逃げる人がいつぱいでどうすることも出來ない位だつたのです。」

綾子は丁度七つでした。お母さんがしつかり手をつないで逃げて來たのですが、上野といふところに來た時、それはそれは大變な人で、あつと思ふ間に、綾子の手が離れてしまつたのです。綾子、綾子つてお母さんが呼んだのですけれど、もうどこへ行つたかわからなくなつてしまつたのです。夜ではあるし、町の方はいちめんの火ですし、どうすることも出來なかつたのです。それから毎日毎日お父さんと二人で綾子をさがしてあるきました。一月たつても二月たつても綾子はわからないのです。そのうちにお前が生れたのです。東京が焼けてしまつたりで、日本はまるで淋しくなりました。お父さんとお母さんはお前が生れる時お國の方にゐました、思ひ切つてこのアメリカに來たのです』

その話の終つたとき、お父さんが歸つて來ました。お父さんはお人形を買つた店に行つて、そのお人形を日本から受け取つた商店をきいて、そこで日本の商店をきいてきたのです。『東京のK商店でつくつた人形だといふことですぐ詳しい話をうつてをいた』

お父さんはお人形さんと紙片を見くらべてゐました。』

日がたちました。そしてやつと綾子がK商店に働いてゐることがわかつたのです。綾子がまもなく日本からアメリカに行つたことはいふまでもありません。クリスマスの贈り物の人形から、死んだと思つた綾子に會へた人達の喜びはとても、お話してもわからないでせう。」

×　×

雪の夜ばなしも短くなりました。これでおしまひにしませう（完）

小林 烏犀角散（ウサイカクサン）
かぜ ねつ はしか に
昔から有名な高貴藥
烏犀角に最新解熱劑を配合せし當藥ゆゑ副作用なく左の諸症に即効あり。
かぜねつ　づゝう
はしか　はやりかぜ
をこり　リウマテス
總ての熱　總ての痛み
定價 卅錢 卅錢 一圓
本社 大阪市京町堀　本舖（大）小林大藥房　支社 名古屋廣小路
各藥店に有

大田名物 リンゴ カステラ 忠南大田 中田堂

受驗準備は頭が第一である◇頭のクシャクシャした時◇頭の重い時◇帽子印の荒川
ノーシン
なタツター服のんでごらん忽ち頭ははつきりし思ふ存分面白い程勉强が出來る
ノーシンは學生諸君の御推奬の常備薬にして頭痛ゴツゴなどのむとすぐなほる◇論より證據◇すぐ試みられよ
出來る

外科 植村病院 院長醫學博士植村俊二 京城永樂町二丁目 電話本局三七九二番

豚鷄飼糧 安價肥滿牛豚用 安價多産養鷄用
精麥米、飼料 澤浦精米所 京城府古市町 電話五四二番

特に 婦人科 內科 小兒科 胃腸病、肺、肋膜、喘息、慢性腹膜炎
山田醫院 入院應需 京城本町二ノ四五番地 電話本局二八八〇番

模範 全乳 〈李王職御用〉 總督府御用病院
東亞牧場

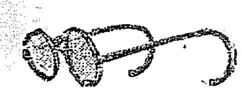

清酒 白鶴 ハクツル 京城 仁川 株式會社 增田屋商店

寫眞機と材料アルバム類 思い切つて安い 山崎寫眞機店 釜山辨天町一丁目 電話二七五番

御指定 赤十字病院 鐵道病院 江頭眼科 金井眼科
弊工場技工レンズハ外國製品ト絕對遜色ナキ自信ヲ以テ居マス 何卒御安神ノ下ニ御用命ノ程御願致マス
京城府本町一丁目 大學堂眼鏡店 電話本二一二七五番 振替京城一一二九番

ミツワ練齒磨
みつわねりはみがき
此味、此質、此廉價——
先づ味と匂ひに申分が有りません。從つて所謂後口が非常に宜しいから、直ぐと玉露を飲んでも、決して其細な味に障りが有りません。況して其品質に至つては現代口腔科學の粹を蒐し、而も其價は至廉です。
特に舶來品と比較御試用を冀ふ。

（大形チューブ入）

特徴
臭く無い
苦味が無い
味が良い
匂ひが快い

ミツワ石鹼本舖 東京 丸見屋商店

毛髮を漆黑艶麗ならしむる
冷壓純粹 ミツワ椿油
冷壓法とて、絶對に熱を加へず頗る緩かなる壓搾機を以て搾取せる儘の
純粹なものであります。故に
浸透性に富み、毛髮の組織によく浸込んで其發育を助け、赤毛白毛裂毛抜毛と成るを防ぐ、と共に
不乾性にも富めるを以て、毛髮を常に漆黑に艶麗ならしめます。
斯く椿油の特徴たる浸透性と不乾性とを共に完全に具備せるは、獨り冷壓法にて精製せる此ミツワ椿油あるのみです。
化粧用としても最も推奬せらる
小壜 金四拾五錢　中壜 金八拾錢　大壜 金壹圓四拾錢

（現品寫眞圖）

ミツワ椿油を基礎として紳士用束髮用に適せる
煉香油 ミツワポマード　壜入 金七拾錢

ミツワ椿油を基礎とせるコスメチツク兼用固煉油
ミツワ固煉油　紙包 金弐拾錢　押出容器入 金五拾錢

賣捌 化粧品店、藥店、雜貨店最寄に無き時は本舖より直送す
ミツワ石鹼本舖 （東京市下谷區二長町營業所 振替東京七一〇番） 丸見屋商店

泰然悠然居士列傳 —(8)—

卅三年の間に二千人の教へ子

そゞろ懐古にふける 第一高普の兒島氏

「荒廢し切つた朝鮮の人々の生活にうるほひを與へたい、それには、まづ、繪畫に對して趣味の觀念を與へることだ、繪を描くといふことは、やがて、それがうるほひの源ともなろう……」

これは京城第一高普校が、まだ官立漢城高等學校と稱してゐた明治卅九年九月一日から終始一貫圖畫の教師として教壇に立つこと廿三ケ年間、今では二千人の教へ子を出した兒島元三郎先生が、渡鮮を決行したについての、當時の抱負談である。

◇

近來は趣味性が非常に發達して高普卒業生なども美術出身と稱して恥づるところなく、相當の作品を描いてゐるが、明治四十年三月韓國政府の學部で、教員檢定試驗をやつた當時の如きはどうであつたか、なかにも圖畫教師を志願した者でさへまるきり何も描けなかつたことがある。地理の試驗に京城、東京の主なる都會を記せといふ問題が出たのに對して、北京、上海と書いたのはまだしも、甚だしいのになると北海道などの都會を平氣で書いた者すらあつた。

わが兒島先生はかゝる時代に、圖畫の種をまいてやりたいばかりに渡鮮したのであつた。

◇

兒島先生は初志通り孜々として倦むことを知らず一意圖畫教授のために身を捧げて來た、殊に著明なのは三士忠造氏が度支部參與官として朝鮮の貨幣整理を斷行した時、先生は揮毫、繪畫をして殆ど晝夜兼行でやつてのけたことである。その上京城師範や女學校などの圖畫教授をもかけもつてゐたのでその繁忙さを思ひ出しては『よくからだも續いたものです……』と先生は述懷してゐる。

◇

『まつたく長足の進歩だ。昔の教育狀態を追懐すれば實に夢のやうである。學校で文房具やお菓子を支給してもなほ入學志願者がなくて困つた當時と、二百名の定員に千何百名の志願者が殺到する今日とを比較すれば實に雲泥の相違である』と或日往訪の記者に先生は感慨をもらしたが、最近は就職難の甚しいお蔭か先生の門前には就職運動或は轉職運動を依頼する卒業者の群が毎日々々押しかけて善良なる先生を困らしてゐる。それでも先生は可愛い教へ子のことだイヤな顔一つもせず出來るだけの親切をつくしてゐるので年に一枚の繪も書けず『とうとう私も老ぼれてしまひました』なる嘆聲を出すべく餘儀なくされてゐる。

寫眞は兒島元三郎氏

横斷機の設計に幾多の不備を發見

委員會からその變更を要求 壯擧の決行、遲延か

【東京電話】太平洋横斷機の設計の檢査と性能檢査は、昨年十月以來航空局で詳細な檢査を行つた結果、漸く設計者による性能の檢査が終つたが、選定者は國際的大事業である關係から極めて嚴重な態度を以て檢査の結果、遂に内部的幾多の不備の點を發見したがこれを變更するは形勢大なるため、三日午後四時から開かれる國際飛行準備委員會に檢査の結果を提示し選定者から燃料、技術、機械の上不備な點の設計の變更を要求することゝなつたが、設計の内部的變更は相當大問題らしく果してこれが實行出來るか疑問で、或は横斷機の完成は遲延し豫定の如く今年中に壯擧決行は至難に至るやも知れず、世界の興味を惹くに至るであらう

陸軍記念日は盛大に

三月十日は奉天占領の第二十三回陸軍記念日に當るので、龍山偕行社では三日間同所で將卒會を開いて當日の祝賀その他の余興を打合せることになつた、昨年は御諒闇中で記念日に演習などの催しもなかつたが、今年は今上陛下御即位後はじめて行ふ記念日なので、今年は例年よりも一層盛大に演習を行ひ、銃劍術、相撲等の余興も龍山練兵場に府民を引寄せることになるらしい

百餘の脫走兵掠奪を始む

馬賊に早變りして 二ケ所から蜂起

【奉天二日發聯合】三十一日夜武装のまゝ奉天を脫した黒龍江騎兵の一部六十名は十里河、砂河堡の部落で掠奪を恣にし大掠奪を開始し本溪湖方面に向つた四十名の一隊も撫順柳河子附近で掠奪を行ひ六十名の一隊と合體すべく移動しつゝあり、右脫走兵の馬賊團は、二日奉天に戻つた黒龍江軍騎兵中隊に特使を派し脫走を勸告し馬賊にならぬ…たと傳へられ、黒龍江軍は狼狽しつゝあり

大刀會歸順の模樣なし

【東京電報】（外務省着）大刀會は歸順の模樣なく張學良軍は三十一日再び兵を率いて討伐に向つた

奉軍の脫走兵續出の形跡

討伐隊が地方民を掠奪 わが守備隊兵出動

【奉天一日發特電】奉天警備隊黒龍江騎兵の脫走兵は全部馬賊をかり集め編成したものでその數は今の所百十二名である。これを討伐遂行中の官兵は約五千六百名であるが

各地方 においては、かへつて脫走兵よりは官兵の討伐隊を恐れてゐる、遼陽附近の討伐隊は地方民に對し盛んに物品を強要しおまけに掠奪を行つてゐるので奉天附近は目下人心恟々としてゐる、これがため目下奉天城内にある巡警約千三百名も各縣部落のため或は逃走する形跡があるので奉天警務局はこの際首藤の臨時巡捕をなし巡警隊に編入することゝなつた、逃走兵は目下遼陽撫順本溪湖方面に逃走し危險の憂ひあるためわが守備隊は安山、大石橋より守備兵約百五十名の應援を頼み一日夜より該方面の

警戒を してゐるそれがため目下各地にある討伐隊に逃走兵と入り亂れ殆ど見當がつかない

を要求して容れられず多數を占める鮮民に不穩の空氣濃厚な折柄黒龍江は武裝のまゝ脫走したので鮮民は一層恐怖に驅られ一日の如きは北大營に兵變が起こるなどの流言

◇……路寒し（貞洞所見）

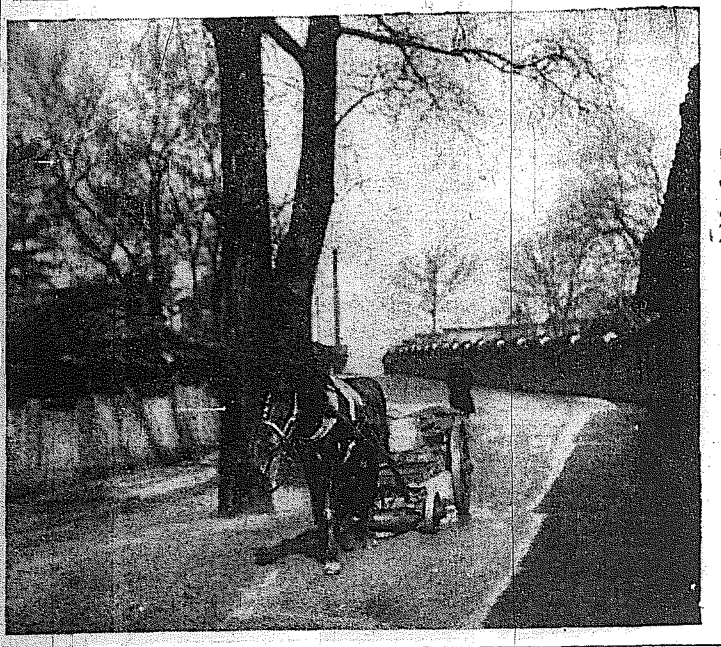

豪商連が逮捕さる

金融擾亂罪として

【奉天一日發聯合】奉天總商會逆數名は一日朝金融攪亂罪で支那官憲に逮捕された支那商人は一般に商品の滯貨を中止したので細民の生活苦は益々深刻となつた一方勞働者はいづれも賃仕事は狼狽

宮崎派の七名告訴さる

【東京電話】東京府第四區から立候補した社會民衆黨宮崎龍介派の選擧違反に關し二日警視廳同派日高支部長野口愛一氏以下七名は東京地方裁判所檢事局から選擧違反として告訴された

一月の檢閱數非常に增加

俄かに活氣づいた諒闇明けの映畫界

諒闇明けの昭和新春と共に興行界は俄に活氣を呈するだらうと豫想されてゐたが果の條警務局圖書課における一月中のフィルム檢閱數は日本物七十四件、三百九十四卷、九萬五千九百六十一米、外國物六十四件、二百八十九卷、七萬五千六百七十三米に達し例月より非常に

增加 してゐるが、これは諒闇正月前のためではないかと係官はいつてゐる、右の内カットされたものは日本物にあつては公安を害する物三ケ所二十八米七九、外國物六ケ所十米四八で風俗を害する物日本映畫四ケ所七十三米三八、外國映畫三十七ケ所四十三米九九で日本物は朝鮮の風俗者プロダクションで製作した「望女」の内、萠が兄嫁と卿じ兄弟喧嘩をする場面がカットされたばかりで外國物にあつてはラブシーンの接吻の場面は内地で檢閱の際大體カットしてあるがその切り殘りに更にはさみを加へられたものであるから卅七個の多數に達しながら長さは

僅に 四十三米にしかならぬのである、右につき活動寫眞界の權威として聞ゆる警務局圖書課のある高等事務官は左の如く語る

昨今の傾向として著しく目立つのは從來活劇物特に時の官憲に反抗した一味が御用々々で逮捕に向ふ官憲とチャン〳〵バラ〳〵をやる映畫が長尺物であつたが數日も續けてやる樣なのが短かくなつたばかりか漸次影をひそめる傾向にあることは内務省で少年の感化上悪影響があるといふので多少手心を加へてゐる關係もあるが何れにしても映畫趣味の向上を物語るもの

接吻 の場面でも親子の接吻とか外出の際、歸宅の際などに交す夫妻の接吻は一つの儀禮で喜ぶべき事だと思ふラブシーン、特に接吻の場面を切斷するので檢閱官は遠慮なく不粹だなどと評されるが決して檢閱官も沒情漢ではない

豆滿江側から實視

國境警務の狀況視察のためかしこくも閑院宮殿下から派遣される矢野侍從は二月十二日東京出發、十四日京城着豆滿江側から順次實視する筈で、豫定の日程に就ては内定し軍司令部、總督府において目下作成中である

家出女學生は愛人の腕に

本田初代別府で取押へらる 頻りに傳はる風評

【釜山電話】先に釜山高女四年生木下夏子の投身自殺に次いで同校五年生本田初代が家出した事が判明し家族を驚かし釜山府民を驚かしめ其行方は目下不明のため

流言 しきりに傳はり、ある一方、本田方では目下八方に手分けして捜査を續けて居る、二日午後四時半過ぎ初代の親戚から別府の某旅館に初代が立廻つた旨の電報が入つたので同家では初代の家出を心配して集まつた人々をほかにも驚かした

利用 し別府溫泉にお… 熊本市に旅行中の安太郎を取へず中津まで迎へに行く樣にした人々の語る處によれば初代は一昨年と昨年の兩年に亘つて夏休みを…溫泉に滯在中に知人が出來たものらしく親戚のものは熊本の高農林學校を卒業せる遠縁の靑年と結婚せしめんとしてゐた事があり…家出したものであらうといつてゐる

叺入の死體 生後間もない赤ん坊

【仁川電話】二日朝仁川府町加藤精米所の入口に叺入の赤ん坊の死體が捨てあつたのを同所の支那人苦力が發見、宮町交番に屆出たので本署から村井法主任が久本巡査と共に現場に出張、檢視を遂げたが右の赤ん坊は生後二三日を經たもので窒息した後遺棄した形跡あり目下犯人捜査に着手した

士氣は喪失せぬ

同情に感激して 田中組頭談

殉職消防手松本庄八氏の葬儀は京城消防組葬を以て行はれたことは前記の通りであるが、今回の殉職事件につき京城消防組頭田中四郎氏は語る

今回の遭難事件については、まことに世間に對しても申譯ないことです、一同消防に從事する

食刀をもつて各所を荒す

一夜に三ケ所を襲ふ 平壤に強盜出沒

【平壤特電】二日午前五時頃府内敦義里、新倉里料理屋、又菜、石宇興方へ黒の原句を着し黒の目出帽をかぶり内地人を裝へる三名の強盜押入り、刺身包丁を以て家人を脅迫し、狀を奪取して逃走したが主人不在のため目的を遂せず電話線を切斷してその足で直ぐ東町の菓子商、内鮮人の

食刀をもつて家人を脅迫し現金二十五圓を強奪し、続て同五時卅分頃程上里大同郡屆の宿舍に押入り、戸を「騷々々」と連呼して開かしめんとしたが家人の驚き出したため何物をも取り得ず逃走した平壤署より犯人を極力捜査中である

所期の目的を充分達した

今年は參加員の空中交代 大浦總裁官語る

【新義州特電】耐寒飛行參加の平壤部隊は三日交代飛行を行ふこととなり統裁官大浦中佐以下參加飛行下士は飛行機で歸隊し陸路にある將校下士と交代飛行をする事になつた、即ち三日午前十一時機先發は五九一號機つゞいて五九一號機、しんがりは五四一號機と決定したが、四日は該三機は新に參加する人々をのせて再び飛行してくるはずで右につき大浦總裁官は語る

平壤隊としては、例年の耐寒飛行演習でいつも良好なる成績をあげてをり今年も亦所期の目的を達成し得た事を喜んでゐる、尚今年は特に參加員の空中交代をすることゝなり私共は三日に歸り四日この飛行機であとの人々がやつて來て演習を繼續する事になつた

所澤機は機體試驗

二日は平壤機のみ飛ぶ

【新義州特電】二日の耐寒飛行演習は平壤機二機が五千米以上の高度飛行と空地聯絡飛行をなし共に優秀なる成績を擧げたが所澤機は飛行演習をやらず發動機の手入れ試驗と發地における機體耐寒試驗を行つた平壤機の空地聯絡飛行には特に地上勤務として安東守備隊兵二十名新義州守備隊兵三十名が參加し飛行場に出動、空中との聯絡通信を行つた、また高度飛行には下志津の飛行學校から高嶺中尉として參加した丹羽中佐、小野大尉が發着同乘空中寫眞撮影と、所澤の職、根來、平賀の木操技手が氣象の研究を行つた、因に故障ある平壤機五四一號は二日中に修理を濟まし三日の平壤の交替飛行に間に合するはず

冬の魚も午餐の膳に

せり賣り時間が早くなる

鮮魚が多量でも午餐のお膳に上ることとなつた、それは京城水産會社が發て認可せる鮮魚取込時間が一月廿日付で許可となる一日鐵道當局が試運轉の結果好成績なので今後同市場に入荷の貨物はこれを利用することゝなつた、これによつて從來の配達貨より頗る安くなり、又從來同市場へ入荷の貨物が市場へつくのは午前九時半で、せり賣の開始は午前十時であつたのが、この取込額により、市場着荷が八時五十分となり、各市場金剛市場に着荷して午前九時半からせり賣をはじめ、驛着後市場搬入までに四十分の時間短縮をみるに至つた

牛肉を密賣

東大門署に檢擧

京城府外往十里一五一李興杓（二五）同成昌斤（二〇）西村在（二〇）の三名は去る十二月二十五日自宅前畑中で牛二頭を屠殺し肉は一斤四十錢でひそかに京城府内に搬入販賣した事を二日東大門警察署員に探知され屠獸規則違反として取調べ中

世界に珍らしい朝鮮の精神病者

花柳病から來る 痲痺性患者多い

精神病患者は大別すると早發性痴呆と痲痺性痴呆との二つにわかれるが世界の各國の統計はすべて痴呆よりか早發性痴呆の方が絶對多數を占めてゐるのであるが朝鮮における内地人の精神病患者のみは不思議に痲痺性痴呆が絶對多數を占めておるのであるが近年の總督府病院で治療した數をみると、早發性痴呆三十八人に對して痲痺性痴呆五十八の多數に上り六割強にあたつてゐる、痲痺性痴呆は元來黴毒が腦を犯したものであるからこれに徴してみると内地人の品行の問題がうかゞはれるわけで、甚だ遺憾な現象とみられてゐる

野犬撲殺は好成績

各道を督して 警務局が大童

警務局衛生課では全鮮各道を督勵して狂犬の絶滅を期してゐるが昨二年中における成績は野犬撲殺八萬五百六十八頭被害者七百四十九人で野犬撲殺二萬二千四百四十三頭に達し昨二年とは比較にならぬ多數であつたがこれは各道警察の不斷の努力によつて昨年は前記の如く減少したものであると

全鮮で第一

京畿道の發疹チブス

昨二年中の朝鮮内における發疹チブスの發生は九百五十二名で内六百六十九名は京畿道内の發生である、京畿道は全鮮の發生數の六割以上を占め實に驚くべき數字を示してゐるので警務局衛生課ではこれが原因を研究中である

變死者 京城府西小門町

一一番地先道路上に年齡五十歲前後の朝鮮人男の變死體あるを一日午後三時半頃附近の者が發見西大門署に屆け出たが住所姓名判明せず死體は檢視の上府廳に引渡した死因はそと中毒

熊川郵便局設置

二月三日附府告示第廿七號を以て大正四年勅令二百十五號に基く請願により二月十一日より忠南保寧郡熊川面大川里に郵便所設置の旨發表した

無免許の活辯狩り

本町署に五名を擧ぐ

最近府内各活動寫眞館に無免許の辯士が怪しげな説明をしてゐる事を本町署保安係が探知一日午後七時から一齊に臨檢取締を行つた處中央館の泉吉郎、新田博、浪花館の小澤正信、大正館の花田芳美、喜樂館の中上一信等五名は無免許者が辯してゐるのを發見二日興行取締規則違反として各々處罰されたなほ今後違反者はどし〳〵嚴罰に處する方針である

不法納税に抗議

東大門外東部面新設里外に住む鮮人一萬余人（約二千三百戸）に對し一戸當り薪一束（約一圓）を納附する樣に達し非常な物議にかもされたがその結果各部落民の代表者が協議會を開き東大門署面に陳情しこれが防止に努める處あり面事務所では直に不當徴税について東大門署公署に抗議を申込み廢止方を懇願中なるが不納者は断然課税納付命令を取消すに至つた（安東縣）

三博士歸る

かねて日本代表としてカルカッタの世界熱帶醫學會へ出張中であつた京城醫專小林靜雄博士三十一日神戸着歸朝した旨總督府醫院へ入電があつた、なほかねてドイツ留學中であつた醫專教授奥田龍行博士も同船で歸朝した主人ともそれぞれ入城するはずで、本月中旬まで

狂犬病豫防

光州署では狂犬病防止の第一著手として八日から三日間野犬撲殺を實施し同時に畜犬調査を行ひ飼畜犬に對し狂犬病豫防注射を行ふ（光州）

京城地方法院判檢事會議

京城地方法院においては十三十四の二日間管内支廳の判檢事會を開催する由

加藤神社節分祭

同神社は恒例に依り二月四日節分祭を執行し一般參詣者には福豆を頒ち希望者には開運守護の御守を與へ又尾祭申込は同日正午迄に受附け新年執行の上災厄除けの神符を頒つとのこと

血で血を洗ふみにくい爭ひには必ずその裡面には財産か戀かが潛んでゐないものはない▲目下京城地方法院の判官が難解な公判を汚すからとて示談をすゝめてゐる事件もその一つ▲當事者は京城でも有名な勵水洞某財産家の母と子▲最近禁治產者に宣告した子に財産の相續をさせない、といふので財産管理者である親戚の者の資母をおこし▲實母は財産の所有を訴へ相手どつ…を稼め…子不斷といふ珍奇な訴訟を起こしたといふので公判期日はこの十日となつてゐる

債券相場

各種案内御申越次第贈呈 債券送料一口十三錢 ●印來月くじ

此相場は仲値ですから、實際の賣買値は、十圓券十五錢上下五圓券十錢上下であります 此相場本月十七日迄

債券	回別	仲値	抽籤月
五千圓附	[illegible]	[illegible]	[illegible]
三千圓附	[illegible]	[illegible]	[illegible]
二千圓附	[illegible]	[illegible]	[illegible]
五百圓附	[illegible]	[illegible]	[illegible]
百圓附	[illegible]	[illegible]	[illegible]
三千圓附	[illegible]	[illegible]	[illegible]
千五百圓附	[illegible]	[illegible]	[illegible]
千圓附	[illegible]	[illegible]	[illegible]
二千圓附	[illegible]	[illegible]	[illegible]

東京日比谷（日本勸業銀行構内） 日本勸業證券株式會社 電話銀座二四三五―八 振替東京一一八番

九州支店 福岡支店 福岡市博多下呉服町 振替福岡九五五〇番

貯蓄は債券から

一ケ年卒業 短期速成 土木講義錄 獨學力行の士諸君に一年で土木全般の智識修得保證（會費每月金八拾錢） 見本無代呈 新規名記入の特點中込 東京澁谷 帝國工業教育會

軍用毛布特價處分 防寒用 蒲團代用 貳枚にて金參圓（送料共） 新品にして拂下げの中古品にあらず

本品は支那動亂のため軍用品として支那政府に納入の契約なりし品なるもの、支那政府の都合により破約となりたる品を當商會が一手に引受くると同時に昨年四月は金融界不況の困難に會ひ今回整理上非常手段として損益を度外し現金に替へ賣り捌くため大量取引は延期に限り送料無料なるも地方發送は遠方の便を計り……ハガキにて枚數明記御申込の上は何時にても御送付いたします 但し品物に相違の點があれば何時にても引き換へます ◎御注意 近來當商會と類似の廣告あり御注文の節は日支被服商會宛に御注意願ひます 東京市神田區元柳原町十 電話浪花六五一五番 日支被服商會 振替口座東京三八七二三番

五番印 英國ウヰスキー 大中小

醫學士 上村龍藏 村上 内科 小兒科 病院 京城府永樂町一丁目 電話本局（病院）六一三番 （自宅）三六七番

頭痛にノーシン

淋病專門 京城本町 和田醫院

京日案内

金融 官公吏に限り秘密 單に小額融通 …

貸家 …

有利 …

採用 …

女中入用 京城府觀水洞一二〇 …

採用 …

監督 …

恩給 …

ほね つぎ …

恩給 …

熊本 …

孔雀 (104)

古川實作　大村安次郎畫

怪しい男 (6)

服部はひしやがれたかはずのやうに平たくなつて頭を掻きながら恐る〳〵美津子の顔を眺めた。そしてさも醜態悪さうにして詫言をいつた。

『どうぞ許して下さい。僕……つい、その……』

あまりに服部の様子がおかしいので、つい飾込まれて美津子は吹出してしまつた。

『いえ、私そんなことを何とも思つてやしませんわ。だつてあなたのおつしやるその通りなんですもの』

『孔雀さん、あなたも人が悪いのね。黙つていらつしやい。早く僕に僕を紹介して下さればこんなに恥かしい思ひをせずにすんだんですのに——意地悪の孔雀さん！』

服部はあかい顔をして孔雀の方をうらめしさうにらんだ

『だつてあなたが悪いんですわ。私が田村さんの事をいつたつて何にもあなたは田村さんの悪口までいはなくたつてよいですのに——失禮貴方が悪いんですよ』

孔雀はお可笑さを口元に堪へしながらいつた。

『僕はこんな醜態の悪い思ひをしたことがありません』

そういつて服部は貴女も貴女だといはぬばかりの顔をして美津子の方を眺めた

『そんなことはそれとして、今の田村さんの話ですが、何故か知りませんが田村さんは私の弟をどこかへ隠しておしまひになつたんです。』

悪く云へば誘拐、監禁をしてゐた弟を——

孔雀はとつさの間に嘘をいつてしまつたのにフト気がついて、だが一寸醜態が悪くなつて美津子の方をチラッと眺めてから續けた

『私の弟へでは多分東京にゐるだらうと思はれますから貴方一つ私達の味方になつて居所をさがして下さいませんでせうか？』

『奥さん、御免下さい』

服部は美津子の方を見て断りをいつた。

『いえ、構ひませんわ。私はもう今では田村の家内ではありません田村とはもう別れてしまつたんですから』

美津子はをじめ臭つた顔でいつた。

『そうですか、そんな怪しからぬことをしたんですか……ハヽヽ……して見ると態の意趣返しだと見える。それにしても卑怯なまねをする、而人をそんな人質に取るなんて』

『その通りよ、態の意趣返しよ。随分卑劣ですわね』

孔雀は憤慨になつていつた。

『それでその方法けどうしたらいいんです？』

服部はもしそこに穴一つでも居たらぶんなぐらんばかりの勢ひでいつた。

『さあ、どういふことにしませうかね……美津子さん、あなた何かいゝ考へがおありにならない？』

孔雀は美津子に向つてその意嚮を訊ねた。

『こんな時に私の身が現はれるとほんとうにいゝんですけど。そうしますれば私はちやんと鐵夫さんの居所を捜し當てゝ來ますんですが……ね孔雀さん、術はないでせう？ 私出かけて行つても——』

美津子は自分の體が思ふやうにならないのをくやしがつて地團太を踏んだ。

『そりあいけませんわ。そんなことをしやうものなら貴女まで捕つてしまひますわ。悪に角、先方では貴女が私のもとにいらつしやることを薄々感づいてるのですから、すみませんが貴女をお島に使つて態と接近させるやうにしなければいけません。出來ることなら貴女の姿をこの近所でチラッと敵に見せるやうにすればなほ更いゝんですが、しますればきつと探偵して來ますよ。そしたらもう此方のものですわ』

『孔雀さん、そんなことよりも今の問題をどうするんですか一歩も早く取かゝらないと、かへつて敵に余裕を與へるばかりですから』

服部はいらついていつた。

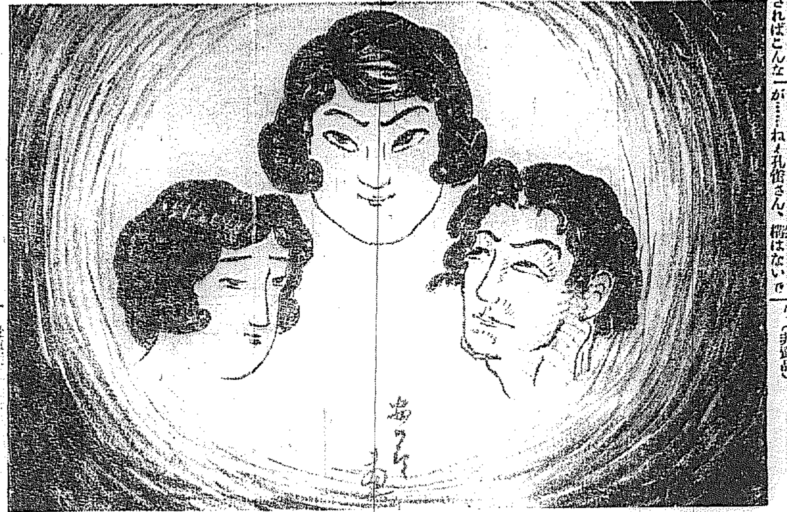

新らしい出版物

◇受驗用自習用日本歴史（吉田三男也著）日本歴史は諸學科の中では分り易い學科であるが、教科書だけでは唯にもよく理解がむつかしく從つて記憶も出來にくいが本書はこの缺陥を補つて自習用として最も受驗用としても理解し易く詳しく記述してある。なほ要史材料を三段に分けて最も大切なものを『本文』とし、これに次ぐものを『説明』とし、活字の大小で區別し更に本文の記憶を助ける程度のものを欄外とし一覧を附する等實に日本歴史座右に備ふべき書である。四六版並六本（一圓四十錢東京日本橋區本石町博文館）

◇小賣百貨店（石渡泰三郎著）本書は著者が六年間の白木屋在職中自ら店員教養の資料として發表したものを纏めたもので、特に大阪大丸呉服店々員教養の参考書として出版したものであると云つてゐる。勿論近代小賣業が百貨店の形を以て小賣の改善と生産方面に直接間接稗益する所の大なるは何人も認むる所であるがその百貨店の生命の殆んど全部が外觀に相應した内容の素質の聡明、殊に店員のそれに負ふ所が多いことはいふ迄もない。されば著者が説く所の如きは此種當業者の必讀すべきは勿論現今商業に從事する者の好参考書たるを失はないであらう（非賣品）

◇受驗用自習用外國地理（堀江英造著）地理學は趣味のない者にとつては甚だ記憶の困難なものであるがこの地理を最も容易に學習せしめる様編纂されたもので中等學校生徒諸子の補習用として並びに高等學校及び各種專門學校入學試驗其他各種検定試驗準備用として實に好個伴になるを失はない。なほ参考及び註解を各章末、欄外に掲げ又最近十ヶ年間に亙る官公立諸學校入學試驗問題その他重要なる問題を掲げる等以つてその目的への萬全を期してゐる。四六版美本（一圓卅錢東京市日本橋區本石町三丁目博文館）

◇ジャパン、ツーデイ・アンド・ツモロー　大毎より發行せらるゝ『英文大阪毎日』は東洋に於て發行せられる英字新聞中の最も力あり意義多き新聞であるが今回同社は『ジャパン、ツーデイ・アンド・ツモロー』なる大冊子を刊行し英文を以て我國現下の實業、政治、藝術諸般は勿論殊に優れて美しく名勝所を原色版と共に掲載し、日本に於ける社會生活、日本に關する研究の諸文獻の紹介、その他興味深き數々を殆んどあらゆる方面に亙り細大紹介につとめてゐる。而もその記事の嶄新豐富なるは勿論、その編輯上の細心なる注意は英語力の豐かなる人にも乏しき人にも悉く感ずる所なき豐かなる興味を覺へしめるものがあり、少くとも我文化を口にする者の必ず一讀を得て必讀すべき大文字である事を信ずる（大阪市北區堂島上二丁目大阪毎日新聞社發行）

圍碁新局（八）

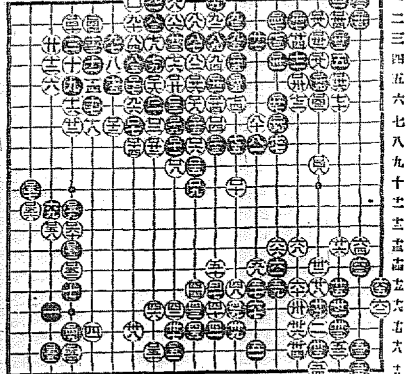

先　瀬越憲作　原田實（初段）

いろはにほへとちりぬるをわかよたれそつ

(四一)に一	(四二)ち五	(四三)た十七	(四四)た十三	(四五)そ十
(四六)に六	(四七)に五	(四八)を十八	(四九)た十八	(五〇)れ十二
(五一)は一	(五二)へ二	(五三)る十八	(五四)れ十八	(五五)た十二
(五六)よ二	(五七)に九	(五八)た十四	(五九)そ十一	(六〇)た十一

讀者らん

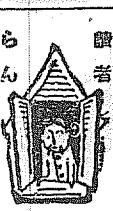

△モガ嬢もモボ嬢も反省を擲ひますモガやモボの批評をするひまがありましたら日本の現状でも御研究になつては如何です（一日本青年）

△五分刈男さん、口だけは大人のやうだわね。大方モガにでも失戀したのではないの？大分っらみじみてるけれ忘れた頃に髪でも伸ばすつもりでせう（断髪の女）

△断髪の女性達よ、反動者の露骨なやうな醜目な言葉に左右されるな、後には擁護者がちやんと控へてゐる（セーラーパンツ）

△この世の中に生きとし生けるモガよ、僕は君等をみるたびに大きな憐れみを感ずるものだ。君等はたゞ異性を求めんためにのみ色んな服装をするだけなのだらう。もしすきな男にでも出くわしたらきつと醜態した事を後悔するに違ひない。見給へ正しき者の容顔を『アルプス』の在の嬢は長髪のおかげで救い命をひろつたではないか（不如小）

△大和撫子さんなる壁私はあなたの様な者でも嫌いでもくはれない人が築とちがつてモソトングリですよ同じモガでもあなたがすきなモガなら本當のモガに見えるでせう大した大和撫子だわオホ、、、日本娘も姿釜ネ（スカートの女）

△長髪をならひたいのですが教授所はありませんか（三角坤丁主）

演藝案内

喜樂館　三十日（月曜日封切）二大巨篇　△悲話ダークエンゼル　八巻　ファースト・ナショナル社超特作映畫　フランセス・マリオン女史脚色　ロナルド・コールマン氏、ヴイルマ・バンキー嬢主演　▲日活現代劇 赤い切符 四巻　▲總篇 忠次御用篇 十巻　主演大河内傳次郎　伏見直江、澤蘭子、中村英雄、尾上華丈以下總出演

大正館　三日ヨリ超特別大興行　哀愁の湖 七巻　鼠小僧次良吉

黄金館　二十九日ヨリ超特別大興行　沈黙の人 八巻　濱の若者 七巻

中央館　マキノキネマ　二月三日ヨリ　俠勇トムソン 全五巻　美代吉殺し 二巻

京龍館　二月一日より　二階の大將 全六巻　砂繪呪縛 中篇

浪花館　廣澤菊一文字

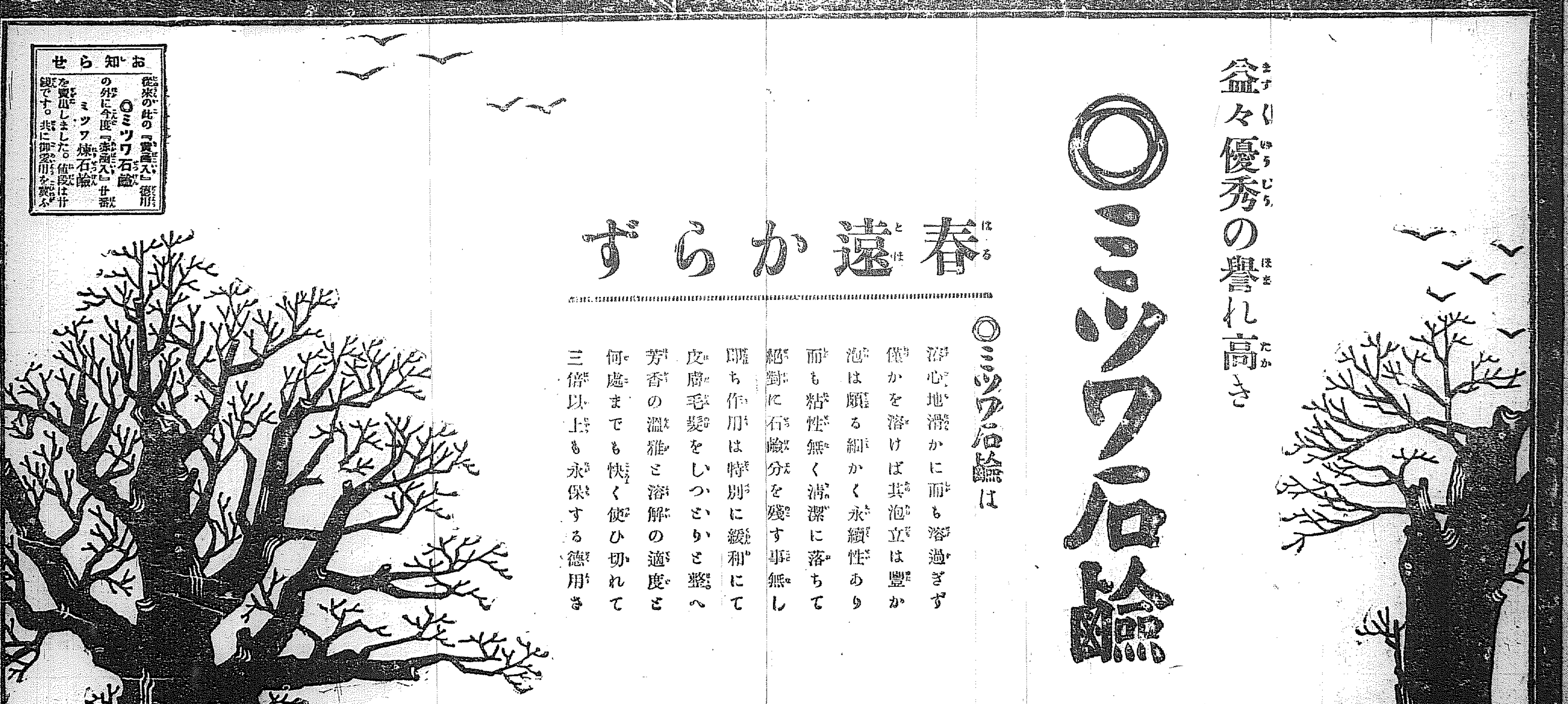

仁川汽船出帆　海州線（隔日出帆）仙掌線（隔日出帆）延安線（隔日出帆）舊島線（毎月十回）唐津線（毎月九回）瓮津線（臨時出帆）　各沿岸行帆船積荷物取扱　仁川本町四丁目　仁川汽船株式會社

尼ヶ崎汽船仁川出帆　秀吉丸 一月二十八日　赤城丸 二月三日　長良川丸 一月二十七日　神代丸 二月五日　尼ヶ崎汽船部元扱店 高杉回漕部　仁川海岸町（電話五九番）

大阪商船株式會社　大信丸 二月九日　山東丸 二月一日　十四小野丸　銅山丸 二月五日　加賀丸 二月九日　金山丸　四川丸 二月十日　大連行 大智丸 二月十四日　元山出帆　内地各港出帆主要航路　大阪商船株式會社仁川支店

朝郵船定期　(博多航路)　北鮮各港經由　仁川出帆　元山出帆

山下汽船仁川出帆　神戸、大阪 玉榮丸 一月十五日　名古屋、清水、京濱、芝浦 長久丸 一月十六日　大寶丸 一月二十日

協同海運株式會社

嶋谷汽船仁川出帆　大連天津直行

仁川發　裏日本北海道樺太行　鎮南浦發

嶋谷汽船株式會社仁川出張所　電話五八五・五〇・二〇八

森信汽船仁川出帆　江華島行 延安行 瑞山行 唐津行 高里 牙山行　森信汽船株式會社

元山淸津連絡船　發着時間改正